88 01/104 -1840-

10.096
11.096

88 01
104

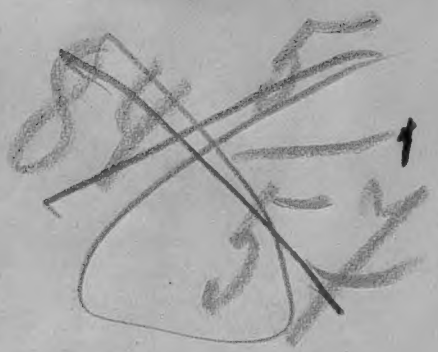

Россия. М-во внутр. дел
Извлечение из отчета
Министра

ИЗВЛЕЧЕНІЕ ИЗЪ ОТЧЕТА

88 01/104 А 205.

УПРАВЛЯЮЩАГО

МИНИСТЕРСТВОМЪ

ВНУТРЕННИХЪ ДѢЛЪ,

Лейпциг 1841 г.

ЗА **1840** ГОДЪ.

НАПЕЧАТАНО ПО **ВЫСОЧАЙШЕМУ** ПОВЕЛѢНІЮ.

С. ПЕТЕРБУРГЪ.

ВЪ ТИПОГРАФІИ МИНИСТЕРСТВА ВНУТРЕННИХЪ ДѢЛЪ.

1841.

88 отд 2

Гос. [illegible] ВИ-ка
Инвент. 324988
1/3 г.

ИЗВЛЕЧЕНІЕ ИЗЪ ОТЧЕТА

УПРАВЛЯЮЩАГО

МИНИСТЕРСТВОМЪ

ВНУТРЕННИХЪ ДѢЛЪ,

ЗА 1840 ГОДЪ.

Повергая на ВСЕМИЛОСТИВѢЙШЕЕ воззрѣніе ВАШЕГО ИМПЕРАТОРСКАГО ВЕЛИЧЕСТВА отчетъ за 1840 годъ, о дѣйствіяхъ и состояніи частей ВЫСОЧАЙШЕ ввѣреннаго управленію моему Министерства Внутреннихъ Дѣлъ, долгомъ считаю изъяснить, что я постоянно имѣлъ первѣйшею обязанностію дѣйствовать и направлять подвѣдомственныя Министерству мѣста и лица къ точному исполненію закона и священной воли ВАШЕГО ВЕЛИЧЕСТВА.

Измѣненія въ составѣ Министерства.

Въ общемъ составѣ Министерства не послѣдовало измѣненій особенной важности. Для приведенія въ лучшее устройство городовъ, посред-

ствомъ изысканія источниковъ ихъ дохода, учреждена при Министерствѣ временная коммиссія, къ обязанностямъ которой, кромѣ занятій по устройству городскаго хозяйства, отнесено и обращеніе постойной повинности изъ натуральной въ денежную; а для сосредоточенія преподаванія врачебныхъ наукъ и управленія высшими учебными заведеніями сей части въ одномъ вѣдомствѣ, по ВЫСОЧАЙШЕМУ указу, послѣдовавшему въ 27-й день Апрѣля 1840 г., медикохирургическія Академіи: Московская и Виленская переданы изъ Министерства Внутреннихъ Дѣлъ въ Министерство Народнаго Просвѣщенія.

I. УСТРОЙСТВО ПОЛИЦЕЙСКАГО УПРАВЛЕНІЯ.

Устройство губернскаго управленія.

По губернскому управленію хотя въ теченіе года введены въ нѣкоторыхъ мѣстахъ измѣненія и дополненія въ полицейскомъ устройствѣ; однако всѣ они не измѣняютъ общаго порядка, а служатъ только къ распространенію онаго, или къ лучшему соединенію частей съ общимъ составомъ.

а) Въ Закавказскомъ краѣ.

На семъ основаніи, ВЫСОЧАЙШЕ утвержденнымъ 10-го Апрѣля учрежденіемъ дано Закавказскому краю губернское управленіе, по началамъ, принятымъ въ основаніе въ прочихъ частяхъ Россіи, съ необходимыми по мѣстности изъятіями, и край сей раздѣленъ: на *Грузино-Имеретинскую губернію, Каспійскую область* и *Дербентское военно-окружное управленіе.* Хотя помянутое учрежденіе составляетъ трудъ

особаго комитета; однако я не могу умолчать здѣсь о столь важномъ преобразованіи, какъ потому, что предметы, входящіе въ составъ учрежденія, особенно по полицейской части, предварительно разсматривались и соображались во ввѣренномъ мнѣ Министерствѣ, такъ и по личному присутствію моему въ означенномъ комитетѣ.

б) Въ Кавказской области.

Преобразованіе Закавказскаго края коснулось и Кавказской области. Доселѣ она имѣла главнаго начальника въ лицѣ Главноуправляющаго въ Тифлисѣ. Съ изданіемъ помянутаго учрежденія, къ устраненію встрѣчавшихся неудобствъ въ сношеніяхъ по гражданскимъ дѣламъ, Кавказская область и Черноморіе по гражданскому управленію подчинены непосредственно начальнику Кавказской области, на правахъ главнаго начальника.

Полицейская часть въ земляхъ войска Донскаго.

Полицейская часть въ войскѣ Донскомъ, зависѣвшая отъ Министерства Внутреннихъ Дѣлъ, по ВЫСОЧАЙШЕМУ указу 20-го Іюня отнесена къ Военному Министерству, по Департаменту Военныхъ Поселеній.

Разграниченіе Олонецкой губерніи съ Финляндіею.

Неопредѣлительность границъ Финляндскихъ областей, со стороны Имперіи, была поводомъ къ частымъ спорамъ и тяжбамъ между пограничными жителями. Для отклоненія сихъ неудобствъ, въ 1838 году ВЫСОЧАЙШЕ повелѣно возобновить прежде назначенное разграниченіе. Оно возложено на депутатовъ со стороны Министерства Внутреннихъ Дѣлъ и Финляндскаго управленія. Главное руководство

въ семъ дѣлѣ составляли прежніе трактаты, и частію карты генеральнаго межеванія; но всѣ подробности исполненія опредѣлены были въ особо составленной въ Министерствѣ инструкціи. Помянутые чиновники, начавъ свои занятія въ 1839, кончили оныя въ 1840 году, опредѣливъ единогласно границы съ той и другой стороны. Постановленная рубежная черта означена въ натурѣ просѣками, каменными кладками и другими знаками, изъясненными въ учиненномъ ими актѣ разграниченія, который препровожденъ отъ меня къ Финляндскому Генералъ-Губернатору, для доклада ВАШЕМУ ВЕЛИЧЕСТВУ.

Оставленіе Житомира губернскимъ городомъ Волынской губерніи.

Такъ какъ г. *Житомиръ* находится не въ центрѣ Волынской губерніи, то не рѣдко возникали предположенія объ избраніи для губернскаго города другаго, болѣе удобнаго мѣста; но собранныя свѣдѣнія о положеніи всѣхъ тѣхъ мѣстъ, куда предполагалось перевести губернскій городъ, показали разныя къ тому неудобства. Между тѣмъ, при неопредѣлительности прочнаго пункта для сосредоточенія губернскаго управленія, нельзя было ни приступить къ устройству казенныхъ и общественныхъ зданій, ни ожидать частныхъ предпріятій, къ распространенію и улучшенію города относящихся; посему, къ разрѣшенію всякихъ недоумѣній въ семъ дѣлѣ, ВАШЕ ИМПЕРАТОРСКОЕ ВЕЛИЧЕСТВО, въ 11-й день Апрѣля 1840 года, ВЫСОЧАЙШЕ повелѣть соизволили: объявить нынѣ

же въ Волынской губерніи, что губернскимъ городомъ сей губерніи оставляется г. Житомиръ.

Соединеніе Бабиновицкаго уѣзда съ Оршанскимъ.

По малому населенію *Бабиновицкаго* и *Оршанскаго* уѣздовъ [Могилевской губерніи], ВЫСОЧАЙШИМЪ указомъ, даннымъ 23-го Февраля Правительствующему Сенату, повелѣно: *Бабиновицкій* уѣздъ упразднить, присоединивъ оный въ цѣломъ составѣ къ *Оршанскому*, и переименовавъ г. *Бабиновичи* въ заштатный.

Учрежденіе безъуѣзднаго города Сухиничи и посада Вилкова.

Калужской губерніи, Козельскаго уѣзда, казенное селеніе *Сухиничи*, съ деревнями *Перновичи*, *Ханчикова* и *Трасны*, издавна извѣстны значительностію торговыхъ оборотовъ, особенно по закупкѣ пеньки, привозимой туда изъ Орловской, Калужской, Черниговской, Полтавской и другихъ губерній, въ количествѣ отъ 1 м. 500 т. до 1 м. 700 т. пудовъ, конопляна масла отъ 250 т. до 500 т. пудовъ, и пеньковой пряжи для парусныхъ и полотняныхъ фабрикъ до 50 т. пудовъ; въ зимнее время приходитъ туда съ сими произведеніями отъ 6 т. до 10 т. подводъ, доставляющихъ крестьянамъ большія выгоды отъ продовольствія стекающихся продавцовъ и извощиковъ.

Равнымъ образомъ Измаильскаго градоначальства казенное селеніе *Вилково* обратило на себя особенное вниманіе, по значительному количеству проживающихъ въ немъ рыбопромышленіковъ.

Сдѣланныя по симъ предметамъ соображенія были внесены въ Государственный Совѣтъ, и въ слѣдствіе положеній онаго, ВЫСОЧАЙ-

ШИМИ указами, данными Правительствующему Сенату: 27-го Марта—селеніе *Сухиничи*, съ упомянутыми деревнями, переименовано въ безъуѣздный городъ *Сухиничъ*, а 18-го Апрѣля—селеніе *Вилково*—въ посадъ.

Раздѣленіе уѣздовъ на станы.

Для усовершенствованія полицейскаго управленія, Министерство продолжало заниматься раздѣленіемъ уѣздовъ на станы, съ цѣлію опредѣлить границы каждаго стана съ возможнымъ округленіемъ, и назначить постоянное пребываніе становыхъ приставовъ въ мѣстахъ, удобнѣйшихъ для сообщеній, или требующихъ ближайшаго полицейскаго надзора. Препятствія къ повсемѣстному въ одно время, или въ кратчайшій срокъ, приведенію сего въ исполненіе заключались въ необходимости предварительно согласовать раздѣленіе становъ съ образованіемъ казенныхъ волостей, дабы облегчить и упрочить правильность дѣйствія земской полиціи. Вступавшія по сему предмету представленія мѣстныхъ начальствъ, по предварительномъ соглашеніи съ Министромъ Государственныхъ Имуществъ, получали въ свое время разрѣшеніе; но за всѣмъ тѣмъ большая часть становъ, окончательно еще не утверждена, оставаясь въ границахъ, предварительно имъ назначенныхъ.

Усиленіе способовъ становыхъ приставовъ, для исполненія лежащихъ на нихъ обязанностей.

Въ 1859 году я повергалъ на ВЫСОЧАЙШЕЕ усмотрѣніе, какъ необходимость усиленія способовъ, преподанныхъ становымъ приставамъ, для исполненія съ надлежащимъ успѣхомъ лежащихъ на нихъ обязанностей, такъ и данное Комитетомъ Министровъ разрѣшеніе возобно-

вить сдѣланное представленіе, о прибавкѣ на сей предметъ суммы, въ то время, когда приведены будутъ въ извѣстность всѣ расходы на окончательное образованіе земской полиціи. Исполненіе сего сопряжено съ разрѣшеніемъ вопросовъ, поступающихъ отъ мѣстныхъ начальствъ, о разныхъ недоразумѣніяхъ и затрудненіяхъ, открывающихся при введеніи въ дѣйствіе положенія о земской полиціи, и требующихъ нѣкоторыхъ поясненій и дополненій. Министерство Внутреннихъ Дѣлъ постоянно занимается разсмотрѣніемъ и соображеніемъ сихъ вопросовъ, и трудъ сей въ непродолжительномъ времени будетъ приведенъ къ окончанію.

Усиленіе полицейскаго управленія въ нѣкоторыхъ уѣздахъ Волынской и Подольской губерній.

Не ожидая разрѣшенія разныхъ вопросовъ, долженствующихъ имѣть общее дѣйствіе во всѣхъ губерніяхъ, на которыя распространены ВЫСОЧАЙШЕ утвержденный въ 1837 году наказъ и положеніе о земской полиціи, по представленію Кіевскаго Военнаго, Подольскаго и Волынскаго Генералъ-Губернатора, о необходимости усиленія полицейской части во ввѣренномъ ему краѣ, ВЫСОЧАЙШЕ повелѣно:

1. Къ становымъ приставамъ опредѣлить по одному помощнику.

2. Назначить къ земскимъ исправникамъ по одному письмоводителю.

3. Вмѣсто назначенныхъ нынѣ при земскихъ судахъ и становыхъ приставахъ разсыльныхъ, сформировать при судахъ, по особо составленному штату, конныя команды изъ отставныхъ и безсрочно-отпускныхъ нижнихъ чиновъ.

4. Въ должности тысяцкихъ, пятисотскихъ и сотскихъ опредѣлять преимущественно изъ отставныхъ, или безсрочно-отпускныхъ нижнихъ чиновъ и другихъ людей, извѣстныхъ хорошимъ поведеніемъ.

Увеличеніе штата нѣкоторыхъ полицейскихъ управленій.

По разнымъ представленіямъ, разсмотрѣннымъ и признаннымъ уважительными, допущено въ нѣкоторыхъ полицейскихъ управленіяхъ увеличеніе штатовъ и окладовъ, а именно:

Главныхъ управленій восточной и западной Сибири.

1. На увеличеніе окладовъ штатнымъ чиновникамъ, служащимъ въ главныхъ управленіяхъ Сибири, и на усиленіе канцелярій сихъ управленій, къ существующимъ штатамъ, положеніемъ Комитета Министровъ, ВЫСОЧАЙШЕ утвержденнымъ 9-го Апрѣля, прибавлено 32,500 р. сер., съ отнесеніемъ сей суммы на счетъ Государственнаго Казначейства.

2. ВЫСОЧАЙШЕ утвержденнымъ 22-го Іюня мнѣніемъ Государственнаго Совѣта, прибавлены въ канцелярію главнаго управленія восточной Сибири: чиновникъ особыхъ порученій, переводчикъ и журналистъ.

С.Петербургской управы благочинія.

3. По С.Петербургской полиціи, штатъ управы благочинія оказался несоразмѣрнымъ съ числомъ стекающихся въ оную дѣлъ. Почему, для успѣшнѣйшаго хода оныхъ, ВЫСОЧАЙШЕ утвержденными 10-го Іюня и 5-го Іюля мнѣніями Государственнаго Совѣта, прибавлены въ управу благочинія одинъ совѣтникъ, одинъ начальникъ отдѣленія, 12 столоначальниковъ, столько же помощниковъ ихъ и 72 канцелярскихъ служителя, съ отнесеніемъ требующейся для сего

суммы на счетъ городскихъ доходовъ, и вмѣстѣ для облегченія переписки перемѣнены нѣкоторыя формы дѣлопроизводства; а временному отдѣленію при сей же управѣ исходатайствовано продолженіе существованія онаго до 1-го Января 1842 года, для окончанія остающихся въ ономъ нерѣшенныхъ дѣлъ.

Экспедиціи о ссыльныхъ, учрежденной при Пермскомъ губернскомъ правленіи.

4. Съ распредѣленіемъ въ 1835 году добавочныхъ суммъ, прекращенъ отпускъ 2,000 руб. ассиг. на содержаніе экспедиціи о ссыльныхъ при Пермскомъ губернскомъ правленіи. Но опытъ показалъ, что правленіе не могло удовлетворять сего расхода изъ общихъ своихъ суммъ, по штату назначенныхъ, и съ 1835 по 1841 годъ издержало изъ постороннихъ суммъ 800 рублей; въ слѣдствіе того ВЫСОЧАЙШЕ повелѣно возобновить для экспедиціи о ссыльныхъ отпускъ ежегодно по 2,000 р. ас. изъ Государственнаго Казначейства.

Прибавленія къ полицейскимъ штатамъ въ нѣкоторыхъ мѣстахъ.

5. По усмотрѣннымъ недостаткамъ въ штатахъ нѣкоторыхъ полицейскихъ мѣстъ, или умножившемуся народонаселенію, и по встрѣтившимся затрудненіямъ въ скоромъ исполненіи дѣлъ, штатъ *Севастопольской* полиціи увеличенъ восемью чиновниками и 77 нижними полицейскими чинами; прибавлены въ городскія полиціи: *Иркутскую*—два слѣдственные пристава, и въ *Херсонскую*—одинъ частный приставъ; Пензенской губерніи въ гг. *Краснослободскъ*, *Нижній Ломовъ*, *Чембаръ*, *Городище* и *Керенскъ* назначены помощники городничихъ; Кавказской области въ заштатномъ го-

родѣ *Георгіевскъ* учреждено особое полицейское управленіе, и въ штатъ *Ставропольскаго* земскаго суда [Кавказской области] введенъ переводчикъ Калмыцкаго языка.

Упраздненіе Армянскихъ судовъ въ Астрахани, Кизлярѣ и Моздокѣ.

Въ *Астрахани*, *Кизлярѣ* и *Моздокѣ* находились *Армянскіе суды*, на обязанности коихъ лежало разбирательство поселившихся тамъ Армянъ, по прежнимъ ихъ правамъ и обычаямъ. Но существованіе ихъ, необходимое въ началѣ переселенія Армянъ, не знавшихъ законовъ и постановленій Русскаго Правительства, время отъ времени становилось менѣе нужнымъ, а въ послѣдствіи сдѣлалось вовсе безполезнымъ и даже вреднымъ. Вкравшіеся по производству дѣлъ въ Армянскихъ судахъ безпорядки, показанія самихъ Армянъ, что они не знаютъ уже тѣхъ обычаевъ и преданій, на основаніи коихъ предоставлено имъ имѣть между собою особенный судъ и расправу, и просьбы о предоставленіи имъ права пользоваться покровительствомъ общихъ учрежденій, подали поводъ къ изданію, 26-го Марта, ВЫСОЧАЙШАГО указа объ упраздненіи означенныхъ судовъ и подчиненіи Армянъ, въ разбирательствахъ ихъ между собою, вліянію общихъ Правительственныхъ и судебныхъ учрежденій.

Общіе выводы.

Прибавки, какъ по губернскому, такъ и по уѣздному управленію, увеличиваютъ расходъ, по переложеніи на серебро:

а] изъ Государственнаго Казначейства . . 17,781 р. $40\frac{2}{7}$ к. с.

б] изъ городскихъ доходовъ 22,401 р. 62 к. с.
в] изъ земскаго сбора . . . 2,569 — 17$\frac{3}{7}$ — —

Сверхъ таковаго увеличенія постоянныхъ расходовъ на содержаніе полицейскаго управленія, ВАШЕМУ ИМПЕРАТОРСКОМУ ВЕЛИЧЕСТВУ угодно было ВСЕМИЛОСТИВѢЙШЕ оказать нѣкоторыя особенныя поощренія служащимъ по сей части, именно:

Подъемныя деньги Вице-Губернаторамъ.

1. При опредѣленіи въ должности и перемѣщеніи Вице-Губернаторовъ, ВСЕМИЛОСТИВѢЙШЕ повелѣно отпускать имъ, наравнѣ съ Предсѣдателями казенныхъ палатъ, по 1,500 р. ас. на подъемъ и первоначальное обзаведеніе.

Назначеніе ассесору пограничнаго управленія Сибирскихъ Киргизовъ суточныхъ денегъ.

2. На ассессора пограничнаго управленія Сибирскихъ Киргизовъ, въ случаѣ отправленія его въ степь по дѣламъ службы, распространено постановленіе о выдачѣ суточныхъ денегъ.

Преимущества службы въ отдаленныхъ мѣстахъ Имперіи.

Къ поощренію чиновниковъ отправляться на службу въ отдаленныя губерніи, согласно повелѣнію ВАШЕГО ИМПЕРАТОРСКАГО ВЕЛИЧЕСТВА, внесенъ въ Государственный Совѣтъ проектъ новаго общаго положенія о преимуществахъ, сопряженныхъ съ службою въ отдаленныхъ мѣстахъ.

Укомплектованіе полицейскихъ управленій.

Въ дополненіе существующихъ правилъ занятія штатныхъ должностей въ полицейскихъ управленіяхъ, 19-го Ноября состоялось ВЫСОЧАЙШЕЕ повелѣніе, коимъ предоставлено Генералъ-Губернаторамъ переводить изъ одного города въ другой и увольнять, за неспособностію, полицмейстеровъ и городничихъ, сообщая о томъ

неупустительно Министерству Внутреннихъ Дѣлъ для свѣдѣнія.

Общее движеніе по опредѣленію и увольненію разныхъ чиновъ губернскаго управленія въ вѣдомствѣ Министерства Внутреннихъ Дѣлъ за 1840 годъ представляется въ слѣдующемъ видѣ:

	Выбыло.	Опредѣлено.	Перемѣщено.
Гражданскихъ Губернаторовъ (въ томъ числѣ и Военныхъ)	8	9	8
Вице-Губернаторовъ	1	2	3
Совѣтниковъ главныхъ управленій Сибири	1	1	—
Предсѣдателей:			
Сибирскихъ губернскихъ правленій	1	1	—
Временнаго отдѣленія С. Петербургской управы благочинія	1	1	—
Совѣтниковъ губ. правленій	15	13	7
Полицмейстеровъ	9	7	5
Городничихъ	23	18	12
Исправниковъ отъ короны	6	5	4
Чиновниковъ особыхъ порученій при Гражданскихъ Губернаторахъ	11	10	1
Смотрителей тюремныхъ замковъ	14	13	8
Губернскихъ Предводителей дворянства	8	8	—

Представленія о постройкѣ зданій для присутственныхъ мѣстъ.

За воспослѣдованіемъ ВЫСОЧАЙШАГО утвержденія предположеній объ обращеніи впредь устройства помѣщеній для присутственныхъ мѣстъ на счетъ земскаго сбора съ каждой гу-

берніи, въ истекшемъ году поступили представленія о семъ отъ Губернаторовъ: Воронежскаго, Казанскаго, Пензенскаго, Тамбовскаго, Кавказскаго, Ярославскаго, Могилевкаго, Псковскаго, Вятскаго, Черниговскаго и Смоленскаго. Всѣ сіи представленія (по коимъ общая сумма издержекъ на необходимую постройку и капитальное исправленіе въ означенныхъ губерніяхъ присутственныхъ помѣщеній простирается, по приблизительному исчисленію, до 2.295,000 р. сер., или 8.032,500 р. асс.) разсмотрѣны Министерствомъ Внутреннихъ Дѣлъ, которое, по предварительномъ соглашеніи съ Министерствомъ Финансовъ, внесло уже по 7-ми губерніямъ, согласно ВЫСОЧАЙШЕЙ волѣ, въ комитетъ устройства губернскаго шоссе, предположенія свои объ установленіи въ тѣхъ губерніяхъ особаго сбора, принимая впрочемъ каждый разъ въ соображеніе существующія уже въ губерніяхъ денежныя повинности и положеніе самихъ обывателей.

Новые образцовые планы присутственныхъ мѣстъ.

Между тѣмъ какъ Министерство Внутреннихъ Дѣлъ, озабочиваясь открытіемъ новыхъ способовъ къ устройству зданій для присутственныхъ мѣстъ и тюремъ, ходатайствовало о ВЫСОЧАЙШЕМЪ разрѣшеніи обращать сіи постройки на счетъ суммъ земскаго сбора, Главное Управленіе Путей Сообщенія и Публичныхъ Зданій, съ своей стороны, сочло нужнымъ подвергнуть изданные еще въ 1820 г. образцовые планы и фасады для сихъ зданій пересмотру; потому что они требуютъ болѣе, или менѣе

важныхъ измѣненій, какъ по случаю измѣнившагося съ того времени состава нѣкоторыхъ присутственныхъ мѣстъ, такъ и по улучшеніямъ, послѣдовавшимъ въ правилахъ архитектуры.

Составленные на сей конецъ Главнымъ Управленіемъ новые проекты плановъ и фасадовъ, по соглашенію Министровъ: Внутреннихъ Дѣлъ, Юстиціи, Финансовъ и Государственныхъ Имуществъ, поручены разсмотрѣнію особаго комитета, изъ опытныхъ и знающихъ потребность губернскаго управленія чиновниковъ составленнаго, для опредѣленія надобности въ пространствѣ помѣщеній присутственныхъ мѣстъ каждаго вѣдомства, и расположенія оныхъ въ зданіяхъ, не касаясь искуственной части. Сей трудъ приводится нынѣ къ окончанію.

II. НАРОДНОЕ ПРОДОВОЛЬСТВІЕ.

Посѣвъ и сборъ хлѣбовъ въ лѣто 1840 года.

Народное продовольствіе, по важности событій прошедшаго года, составляло предметъ особенныхъ занятій Министерства.

Изъ полученныхъ отъ губернскихъ начальствъ свѣдѣній видно, что было посѣяно хлѣба:

осенью 1839 г., озимаго	20.591,940 четв.
весною 1840 г., яроваго	30.269,340 —
Всего	50.861,280 четв.

Собрано въ лѣто 1840 г., озимаго . . . . . 54.527,210 четв.
яроваго . . . . . 128.644,710 —
Всего 183.171,920 —

Приращеніе собраннаго хлѣба противъ посѣва простиралось до 132.310,640 четв.; а сложный урожай былъ: озимаго самъ $2\frac{3}{4}$, яроваго самъ $4\frac{1}{4}$. Слѣдовательно урожай 1840 года, въ общей сложности озимаго и яроваго, можно полагать: *самъ третій и двѣ трети.*

Во многихъ губерніяхъ ржаной хлѣбъ, составляющій главный предметъ народнаго продовольствія, родился такъ скудно, что не возвращены и сѣмена. Но урожай яровыхъ хлѣбовъ почти повсемѣстно былъ хорошій; а въ нѣкоторыхъ губерніяхъ, въ томъ числѣ и постигнутыхъ сильнымъ неурожаемъ озимаго, родилось хлѣба яроваго весьма изобильно.

Качество урожая по губерніямъ.

Губерній, въ которыхъ урожай хлѣба, въ общей сложности озимаго и яроваго, былъ *очень хорошій*, весьма не много; ихъ только семь:

Енисейская,
Тобольская,
Пермская,
Курляндская,
Эстляндская,
Таврическая,
Подольская.

Довольно хорошій урожай былъ въ губерніяхъ:

Витебской,
Вологодской,
Волынской,
Вятской,
Гродненской,

Грузино-Имеретинской,
Екатеринославской,
Иркутской,
Кіевской,
Минской,
Могилевской,
Олонецкой,
Оренбургской,
Симбирской,
Томской,
Черниговской,
Ярославской,

и областяхъ:

Бѣлостокской,
Кавказской
и землѣ войска Донскаго.

Посредственный урожай озимаго хлѣба имѣли губерніи:

Архангельская,
Астраханская,
Виленская,
Воронежская,
Казанская,
Костромская,
Курская,
Лифляндская,
Нижегородская,
Новгородская,
Псковская,
С. Петербургская,
Смоленская,
Тверская,

Херсонская и
Бессарабская область.

Скудный урожай былъ въ губерніяхъ:
Владимирской,
Орловской,
Пензенской,
Полтавской,
Саратовской,
Московской,
Харьковской.

Весьма скудный—въ губерніяхъ:
Калужской,
Тамбовской,
Рязанской, и въ особенности
Тульской.

Неурожай ржанаго хлѣба въ 1840 г. былъ тѣмъ чувствительнѣе, что оному подверглись большею частію тѣ губерніи, въ коихъ сей хлѣбъ худо родился и въ 1839 году, и притомъ такія, кои много участвуютъ въ снабженіи хлѣбомъ столицъ, главнѣйшихъ портовъ и губерній, имѣющихъ ограниченное хлѣбопашество въ сравненіи съ народонаселеніемъ.

324989

Скудный урожай ржанаго хлѣба произошелъ отъ того, что сухая осень препятствовала всходамъ озимыхъ посѣвовъ; зима (съ 1839 на 1840) имѣла мало снѣга *; весна хотя началась рано и сперва была теплая, безъ дождей,

Причины скуднаго урожая.

* Зимою въ разныхъ мѣстахъ дѣлали опыты, для удостовѣренія — не пропали ли осенніе посѣвы: вынимали землю и вносили въ оранжереи, или избы, гдѣ, при теплотѣ, выходы оказывались хорошими.

но потомъ перемѣнилась въ холодную; въ Маѣ мѣсяцѣ были морозы, доходившіе въ Калужской губерніи до 7 градусовъ; озими во многихъ мѣстахъ оказались рѣдкими, а въ другихъ—поля покрылись лебедою и дикими травами. Гдѣ были въ запасѣ сѣмена, тамъ, перепахавъ озимые поля, засѣвали яровымъ хлѣбомъ. Но и сего не вездѣ можно было дѣлать: ибо и для обыкновенныхъ весеннихъ посѣвовъ, по неурожаю 1839 г., мало оставалось сѣменъ; а для пріобрѣтенія оныхъ покупкою встрѣчались затрудненія, по чрезвычайной дороговизнѣ. Отъ сихъ неблагопріятныхъ встрѣчь, народъ начиналъ уже предаваться унынію; но съ половины Мая настала теплая погода, съ дождями. Сіе подало надежду, если не на озимь, то по крайней мѣрѣ на хорошее произрастеніе яровыхъ хлѣбовъ и травъ, что и оправдалось послѣдствіями.

Огородныя овощи, составляющія весьма важное пособіе въ продовольствіи, родились въ 1840 году изобильно. Онѣ во внутреннихъ губерніяхъ преимущественно употребляются на собственное пропитаніе, и можно сказать почти не составляютъ предмета торговли. *Пенька* и *ленъ*, составляющіе важную отрасль внутренней и заграничной торговли, родились въ прошедшемъ лѣтѣ во многихъ мѣстахъ посредственно. Въ Псковской губерніи, гдѣ въ особенности занимаются обработываніемъ льна, урожай онаго, по росту, волокну, цвѣту, и добротѣ, былъ весьма хорошъ.

Сборъ травъ хотя вообще былъ хорошій,

однакожъ нѣсколько уменьшился отъ продолжительныхъ дождей, помѣшавшихъ своевременной уборкѣ.

Градобитія въ минувшемъ лѣтѣ не были такъ сильны, какъ въ предшествовавшихъ годахъ. Значительнѣйшія изъ нихъ, по степени нанесеннаго вреда, случились въ губерніяхъ: Тульской, Калужской, Оренбургской, Саратовской и Кіевской *. Въ Сибирскихъ губерніяхъ немаловажный вредъ причиненъ хлѣбамъ насѣкомымъ *кобылкою*, появляющеюся тамъ почти каждогодно, въ большей, или меньшей степени. *Саранча* появлялась только въ Кизлярскомъ округѣ Кавказской области, впрочемъ не въ большомъ количествѣ, и не причинила важнаго вреда произрастеніямъ.

Цѣны на хлѣбъ.

При неблагонадежномъ состояніи осеннихъ посѣвовъ, цѣны на хлѣбъ начали возвышаться еще зимою; а когда открывшаяся весна, не исправивъ озимей, очевидно уже грозила неурожаемъ, то они быстро возрасли, и въ губерніяхъ, гдѣ предполагался значительный недостатокъ въ ржаномъ хлѣбѣ, къ Іюню 1840 г. доходили до чрезмѣрности. Такому возвышенію цѣнъ не мало способствовали по нѣкоторымъ губерніямъ ошибочныя и противныя законамъ распоряженія о пріостановленіи выпуска, или вывоза хлѣба, изъ губерній. Распоряженія сіи, происшедшія частію отъ недоразумѣній, а болѣе отъ бо-

* Градобитій было въ 1840 году 270 (въ 1839 г. 372), повреждено 32,832 десят.); отъ нихъ повреждено разнаго хлѣба на 7,395 десятинахъ и 300 пурахъ, а совершенно выбито на 9,797 десятинахъ и 300 пурахъ.

лзни и излишней осторожности, были немедленно отмѣнены; но дѣйствіе ихъ произвело особенное вліяніе на хлѣбную торговлю.

Въ однѣхъ только весьма отдаленныхъ губерніяхъ, откуда никогда, или рѣдко, и въ маломъ количествѣ, отправлялся хлѣбъ во внутреннія губерніи, цѣны оставались обыкновенныя; а въ тѣхъ, гдѣ дѣйствительно былъ и предвидѣлся хорошій урожай, даже—весьма низкія. Отъ сего произошла въ мѣстныхъ цѣнахъ весьма значительная разность.

Съ Января по Май, цѣны состояли: на четверть *ржаной муки*—отъ 1 р. 56 к. до 7 р. 75 к.; съ Мая по Сентябрь—отъ 1 р. 75 к. до 14 р. 40 к.; съ Сентября по 1-е Января 1841 г.—отъ 1 р. 70 к. до 10 р. 84 к. серебромъ.

Изъ имѣющихся свѣдѣній видно, что самая низкая цѣна на ржаную муку, за куль, была въ 1840 г. въ Тобольской губерніи, въ Сентябрѣ мѣсяцѣ—1 р. 56 к.; а самая высшая—въ Калужской губерніи, въ Іюнѣ—14 р. 40 к. сер.

На *овесъ*—самая низшая—въ Полтавской губерніи, въ Ноябрѣ—90 к.; а самая высшая—въ Тульской губерніи, въ Маѣ мѣсяцѣ—5 р. 20 к. сер. за четверть.

На *сѣно*—низшая въ Кіевской губерніи, въ Августѣ мѣсяцѣ—6 к.; а высшая—въ Московской—36 к. сер. за пудъ

При очевидномъ недостаткѣ въ ржаномъ хлѣбѣ, по неимѣнію значительныхъ запасовъ прежнихъ лѣтъ и по высокимъ цѣнамъ, наро-

дное продовольствіе представлялось въ положеніи затруднительномъ.

Установленные къ сбору хлѣбные и денежные запасы, будучи сами по себѣ весьма ограничены въ количествѣ, въ однихъ мѣстахъ неокончены еще въ сборѣ, въ другихъ розданы уже въ ссуду, по бывшимъ въ прежнихъ годахъ неурожаямъ, особенно въ 1839 году, отъ чего въ настоящемъ своемъ положеніи они не могли составлять надежнаго обезпеченія.

Состояніе запасовъ для обезпеченія народнаго продовольствія.

Въ 1840 году сихъ запасовъ состояло на 12.498,598 ревизскихъ душъ *.

Хлѣба въ сельскихъ магазинахъ налицо	4.712,838	четв.
въ ссудахъ и недоимкахъ	5.691,541	—
И того	10.404,379	четв.
Въ капиталахъ народнаго продовольствія: налицо и въ кредитныхъ установленіяхъ	3.484,244 р.	$35\frac{2}{7}$ к. сер.
въ ссудахъ и недоимкахъ	1.244,643 —	$28\frac{2}{7}$ — —
И того	4.728,887 р.	$63\frac{4}{7}$ к. сер.

Сверхъ того учреждены особые магазины и капиталы, не подходящіе подъ общія правила: въ *С. Петербургѣ*, *Москвѣ*, *Ригѣ*, *Архангельскѣ*, *Астрахани* и другихъ городахъ и селеніяхъ.

* Въ семъ числѣ не заключаются казенные и удѣльные поселяне, по состоянію первыхъ въ завѣдываніи Министерства Государственныхъ Имуществъ, а послѣднихъ — удѣльнаго управленія.

Въ нихъ къ 1840 году состояло хлѣба налицо 145,881 четв.
въ займахъ 73,944 —
И того 217,825 четв.

Денежныхъ капиталовъ, симъ магазинамъ принадлежащихъ:
налицо и въ кредитныхъ установленіяхъ 987,035 р. 31⅔ к. сер.
въ частныхъ долгахъ 365,128 — 45⅓ — —
И того 1.352,163 р. 76⅔ к. сер.

Состояніе всѣхъ сихъ капиталовъ, отдѣльно по каждой губерніи, подробно означено въ составленной изъ отчетовъ начальниковъ губерній вѣдомости *.

Распоряженія къ обезпеченію продовольствія.

Имѣя свѣдѣніе о неблагонадежности озимыхъ посѣвовъ во многихъ мѣстахъ, я призналъ за нужное: въ самомъ началѣ 1840 года поручить особенной заботливости начальниковъ губерній, обратить вниманіе жителей на усиленіе весеннихъ посѣвовъ, и преимущественно на разведеніе картофеля, въ томъ предположеніи, дабы, въ случаѣ неблагопріятной жатвы, можно было замѣнить имъ недостатокъ озимаго хлѣба; при чемъ разослалъ нарочито составленное въ Министерствѣ подробное наставленіе о разведеніи картофеля, выдѣлкѣ изъ него муки и печеніи хлѣба. За тѣмъ по губерніямъ, гдѣ урожай хлѣба въ 1839 г. былъ скуденъ, а озимые посѣвы казались съ осени наиболѣе неудовлетворительными, я собралъ болѣе достовѣрныя свѣ-

* Вѣдомости NN II и III.

дѣнія, какъ о состояніи полей съ открытіемъ весны, такъ и положеніи народнаго продовольствія. Для сего командированы были отъ меня чиновники въ губерніи: *Полтавскую, Тульскую, Рязанскую, Калужскую, Тамбовскую, Московскую, Пензенскую, Харьковскую* и *Воронежскую*.

Донесенія, полученныя отъ сихъ чиновниковъ, обозрѣвавшихъ помянутыя губерніи почти во всѣхъ направленіяхъ, показывали, что всходы озимыхъ посѣвовъ весьма худы, а въ большей части губерній: Тамбовской, Рязанской, Тульской и Калужекой они даже не показывались, и поля проросли лебедою.

Въ слѣдъ за тѣмъ начали поступать въ Министерство представленія отъ губернскихъ начальствъ, о необходимости пособій къ обезпеченію народнаго продовольствія и къ обсѣменію озимыхъ полей на 1841 годъ. Испрашиваемыя пособія, изчисленныя, какъ видно, по поверхностнымъ свѣдѣніямъ, были чрезвычайно огромны въ вышеупомянутыхъ 4-хъ губерніяхъ, и простирались до 36 милл. руб. асс., сверхъ денежныхъ капиталовъ народнаго продовольствія, имѣющихся въ каждой губерніи.

Не предстояло сомнѣній въ надобности пособія и въ нѣкоторыхъ льготахъ для поселянъ; но опредѣленіе положительной мѣры вспомоществованія, безъ излишества и недостатка, требовало особаго вниманія и распоряженія.

По первымъ донесеніямъ, немедленно разрѣшены зависѣвшія отъ меня вспомоществованія изъ мѣстныхъ способовъ; о другихъ же посо-

біяхъ и льготахъ я въ тоже время входилъ съ представленіями, и по воспослѣдовавшимъ разрѣшеніямъ сдѣланы слѣдующія распоряженія:

1. Отпущено изъ капиталовъ народнаго продовольствія, для раздачи въ ссуду помѣщикамъ, на общеустановленныхъ о сихъ капиталахъ правилахъ:

	ассигн.	или серебр.
въ Тульскую губ.	394,208 р. 37 к.	112,630 р. 96 2/7 к.
— Калужскую —	52,500 —	— 15,000 —
— Рязанскую —	1.666,417 — 4	— 476,119 — 15 3/7 —
— Тамбовскую —	1.218,570 —	— 348,162 — 85 5/7 —
— Пензенскую —	200,000 —	— 57,142 — 85 5/7 —
— Владимирскую —	200,000 —	— 57,142 — 85 5/7 —
И того	3.731,695 р. 41 к.	* 1.066,198 р. 68 6/7 к.

2. Отпущено изъ казны безвозвратно, для пособія бѣднымъ безпомѣстнымъ дворянамъ, разночинцамъ, мѣщанамъ и другимъ людямъ:

	ассигн.	или серебр.
по Тульской губерніи	28,000 р. —	8,000 р.
— Рязанской —	28,000 — —	8,000 —
— Тамбовской —	21,000 — —	6,000 —
И того	77,000 — —	22,000 —

3. Разрѣшено въ губерніяхъ: Тульской, Тамбовской, Рязанской и Калужской выдать канцелярскимъ чиновникамъ и служителямъ всѣхъ присутственныхъ мѣстъ, не въ зачетъ, третное жалованье изъ казны.

4. По всѣмъ вышепоименованнымъ 9-ти губерніямъ, и сверхъ того въ Харьковской, ве-

* Въ счетъ сей суммы позаимствовано изъ капитала другихъ губерній 1.200,000 р. ассигн.

лѣно производить пособіе, на счетъ казны, отставнымъ и безсрочно-отпускнымъ нижнимъ воинскимъ чинамъ и ихъ семействамъ, въ случаѣ дѣйствительной нужды, хлѣбомъ, полагая на душу по 30 фунт. ржаной муки въ мѣсяцъ на продовольствіе *, и сверхъ сего для занимающихся хлѣбопашествомъ—по ½ четв. на посѣвъ.

5. Для продовольствія крестьянъ Тульскаго оружейнаго завода куплено 1,656 кул. муки и 925 четв. овса, на счетъ продовольственнаго капитала помѣщичьихъ крестьянъ, съ возвратомъ изъ казны и съ тѣмъ, чтобы заводскіе крестьяне уплатили выданныя имъ ссуды въ теченіе 12-ти лѣтъ. Для обезпеченія озимыхъ посѣвовъ ихъ куплено ржи 2,613 четв.

6. Въ тѣхъ же губерніяхъ, и кромѣ того въ Херсонской, Екатеринославской и Черниговской, разрѣшено выдавать безденежно паспорты для отлучающихся на заработки крестьянъ.

7. Пеню за несрочный взносъ податей и повинностей за вторую половину 1839 и 1840 г.—вовсе не взыскивать.

8. Въ городахъ учреждены комитеты, для поданія необходимой помощи всѣмъ истинно нуждающимся. Въ занятіяхъ сихъ комитетовъ приняли живѣйшее участіе дворяне и граждане, и вообще всѣ жители отличались усердіемъ къ общей пользѣ.

Но всѣми упомянутыми пособіями и льготами, само по себѣ весьма значительными, не

* Мѣра сего пособія на продовольствіе ограничена въ послѣдствіи 10 фунт. ржаной и 30 фунт. овсяной муки въ мѣсяцъ.

ограничилось отеческое попеченіе ВАШЕГО ИМПЕРАТОРСКАГО ВЕЛИЧЕСТВА о жителяхъ, какъ пострадавшихъ отъ неурожая губерній, такъ и другихъ мѣстъ, терпѣвшихъ затрудненіе отъ возвысившихся цѣнъ на хлѣбъ. ВЫСОЧАЙШИМЪ указомъ, даннымъ Правительствующему Сенату въ 21-й день Іюня, повелѣно допустить, въ теченіе навигаціи 1840 года, безпошлинный привозъ иностраннаго хлѣба ко всѣмъ портамъ. А для назначенія новыхъ вспомоществованій, ВАШЕМУ ВЕЛИЧЕСТВУ благоугодно было удостовѣриться ближайшимъ образомъ о степени нужды и о мѣрѣ необходимаго дополнительнаго пособія въ неурожайныхъ губерніяхъ, для обезпеченія продовольствія, и въ особенности—предстоявшихъ озимыхъ посѣвовъ на 1841 годъ.

Для сего ВЫСОЧАЙШИМЪ указомъ—въ 21-й день Іюня поручено мнѣ лично обозрѣть губерніи: *Тульскую*, *Рязанскую*, *Калужскую* и *Тамбовскую*, и опредѣлить необходимыя пособія.

Въ помощь мнѣ, по ВЫСОЧАЙШЕЙ волѣ, назначены четыре Флигель-Адъютанта ВАШЕГО ВЕЛИЧЕСТВА, и отпущено изъ Государственнаго Казначейства 150 т. руб. асс., для раздачи милостынь, во время сей поѣздки, отъ Имени ВАШЕГО ВЕЛИЧЕСТВА.

Флигель-Адъютанты отправлены впередъ, съ подробными инструкціями для ихъ дѣйствій; изъ показанной суммы вручено было каждому изъ нихъ по 15 т. руб. асс. для упомянутой раздачи.

Во время пути замѣчено, что по тракту

до Москвы посѣвы были вездѣ въ удовлетворительномъ, а травы въ весьма хорошемъ состояніи. Продовольствіе Московской столицы, при попеченіи Военнаго Генералъ-Губернатора, представлялось по возможности обезпеченнымъ; движеніе транспортовъ съ хлѣбомъ отъ Шошинской пристани и изъ уѣздовъ Тверской губерніи: Калязинскаго и Корчевскаго, а также отъ Рогачевской пристани, было замѣтно по всей дорогѣ. Возвышеніе цѣнъ на хлѣбъ въ Москвѣ началось при общемъ испугѣ на счетъ озимыхъ полей, и поддерживалось, какъ спекуляціями главныхъ хлѣбныхъ торговцовъ, такъ и остановкою продажи отъ нѣкоторыхъ помѣщиковъ, имѣвшихъ запасы, особенно же отъ принятой въ разныхъ мѣстахъ, и въ Москвѣ, запретительной системы въ отношеніи къ выпуску хлѣба, что самое утвердило мысль о затруднительномъ положеніи столицы и окрестныхъ губерній и объ угрожающемъ будто бы повсемѣстномъ недостаткѣ въ хлѣбѣ.

Недостатка въ способахъ продовольствія помѣщичьихъ крестьянъ Московской губерніи не замѣчено; даже изъ отставныхъ и безсрочноотпускныхъ нижнихъ чиновъ, коимъ велѣно, въ случаѣ нужды, отпускать продовольствіе на счетъ казны, ни одинъ не обращался съ просьбою о томъ къ начальству. Жителей Московской губерніи поддерживали промышленость и работы. Но съ пріостановленіемъ сихъ послѣднихъ на нѣкоторыхъ фабрикахъ, по дороговизнѣ содержанія, они оставались безъ дѣла;

впрочемъ и сіе обстоятельство было отвращено одними лишь убѣжденіями фабрикантовъ. Въ Москвѣ сначала весны увеличилось число нищихъ; но въ концѣ Іюня ихъ стало меньше. Распространеніе нищенства отчасти должно приписать содержанію открытыхъ столовъ, для безденежнаго продовольствія бѣдныхъ: отъ сего нищіе стекались въ Москву отвсюду, даже изъ Тверской губерніи, въ которой не предстояло большаго затрудненія въ способахъ продовольствія.

Отъ Москвы до Оки озимыя поля были въ положеніи посредственномъ. Но за Окою, во многихъ мѣстахъ, оказались совершенно безнадежными: на иныхъ вмѣсто ржи появлялась лебеда, которая во всякое другое время уничтожается земледѣльцами, но въ минувшемъ лѣтѣ принималась, какъ благодѣяніе; ибо сѣмена ея годны въ пищу, особенно съ примѣсью части ржи. Въ городахъ, при станціяхъ и на дорогахъ, при селеніяхъ, замѣтно было скопленіе нищихъ; но между ними не оказывалось ни одного взрослаго, годнаго въ работу; большею частію были старыя женщины, увѣчные и дѣти. Ихъ привлекала къ большой дорогѣ и въ города извѣстная благотворительность Русскихъ; но они охотнѣе принимали деньги, нежели хлѣбъ. Здоровье ихъ и свѣжесть лицъ показывали, что они голода не терпѣли, о которомъ и о послѣдствіяхъ его никто не говорилъ. Въ Тулѣ насчитано было нищихъ женщинъ, старцевъ и дѣтей до 7 т.

человѣкъ, и всѣ они пропитывались щедрыми даяніями зажиточныхъ гражданъ.

Далѣе за Тулу къ Калугѣ, а въ другую сторону къ Рязани и Тамбову, нищихъ по дорогѣ встрѣчалось весьма мало.

По распоряженію моему, былъ сдѣланъ немедленно разборъ нищимъ, которые разосланы по домамъ, съ обезпеченіемъ продовольствія въ пути и на мѣстахъ. Такимъ образомъ распространившееся нищенство было весьма скоро прекращено.

Положеніе озимыхъ полей въ Тульской губерніи найдено почти вездѣ одинаково. Въ Калужской оно было нѣсколько лучше, кромѣ нѣкоторыхъ уѣздовъ, особенно Перемышльскаго, Мещовскаго и Лихвинскаго, гдѣ мѣстами не произрастала даже и лебеда. Состояніе яровыхъ полей въ обѣихъ губерніяхъ было превосходное; но въ послѣдней гораздо меньше сѣютъ, нежели въ первой, а потому и менѣе представлялось надеждъ на обезпеченіе продовольствія собственнымъ яровымъ хлѣбомъ. Калужскіе крестьяне болѣе занимаются промышленостію, и тѣмъ снискиваютъ себѣ пропитаніе, мало занимаясь земледѣліемъ, потому что и земли у нихъ недостаточно.

Рязанская губернія найдена гораздо въ лучшемъ положеніи противъ Тульской. Изъ озимыхъ полей большая часть не имѣла никакого произрастенія; однакожъ нѣкоторыя оказывались весьма порядочными. Хотя хлѣбные стебли на нихъ были рѣдки, но по отзывамъ хозя-

евъ — колосья велики и хорошо налились; яровые въ отличномъ состояніи, огородныя овощи и травы превосходныя. Тамъ много озимыхъ полей успѣли перепахать и засѣять яровымъ хлѣбомъ.

Тамбовская губернія найдена была еще въ лучшемъ положеніи, нежели Рязанская. Хотя озими также большею частію были дурны; но яровые хлѣба, особенно гречиха и просо, а также травы, оказывались превосходными. Тамъ нищіе уже не встрѣчались, ни на дорогахъ, ни въ городахъ.

Флигель-Адъютанты и чиновники Министерства Внутреннихъ Дѣлъ, объѣзжая порученныя обзору ихъ мѣста, сообщали мнѣ собранныя ими свѣдѣнія, на личныхъ убѣжденіяхъ основанныя. Ревностное содѣйствіе ихъ, особенно первыхъ, было весьма полезно для основанія общихъ заключеній о положеніи губерній и о необходимыхъ мѣрахъ для вспомоществованія. Флигель-Адъютанты оставались въ губерніяхъ до окончанія посѣвовъ, для личнаго наблюденія за выполненіемъ предписанныхъ по сему предмету мѣръ и распоряженій Правительства.

Первою заботливостію было направить къ лучшему и успѣшнѣйшему дѣйствію уѣздные комитеты, и ускорить открытіе общественныхъ работъ. Слѣдствіемъ сего было скорое и своевременное оказаніе пособій неимущимъ изъ назначенныхъ для того предварительно способовъ, прекращеніе нищенства и учрежденіе въ гу-

берніяхъ шоссейныхъ комитетовъ, для неотложнаго начатія работъ. Независимо отъ сего возстановлена вездѣ свободная торговля хлѣбомъ, отъ чего цѣны вездѣ понизились; въ Тулѣ онѣ уменьшились до 4 р. за пудъ отъ 7 руб., а въ Калугѣ—до 3 р. 50 к. отъ 5 р. ассигнаціями.

Въ отношеніи нравственнаго состоянія губерній, результаты наблюденій и удостовѣреній были самые удовлетворительные. Помѣщики съ примѣрнымъ усердіемъ и съ употребленіемъ всѣхъ своихъ средствъ заботились о крестьянахъ. Мѣстное купечество поступало отлично хорошо, дѣлая значительныя пожертвованія для бѣдныхъ, и во всемъ помогало начальству; но купечество иногородное, торгующее у пристаней, и хлѣбные промышленики вели свои дѣла инымъ образомъ: возвышали цѣну на хлѣбъ, продавая прошлогодній, дешево купленный, и вообще старались только о своемъ обогащеніи.

Крестьяне были тихи, покорны и переносили затруднительное положеніе безъ ропота; между ними мало оказывалось преступленій, а важныхъ вовсе не было въ теченіе весны и лѣта, что должно приписать болѣе всего природному свойству еще не развращеннаго народа, который въ подобныхъ эпохахъ обращается съ покорностію и полною надеждою на Всевышняго. Если въ церквахъ видно было менѣе молящихся, за то ихъ болѣе было на нивахъ и поляхъ. Молитвы ихъ не оставались тщетными. Съ одной стороны благопріятное для яровыхъ хлѣбовъ состояніе погоды, а съ другой отеческія распо-

ряженія и щедроты ВАШЕГО ВЕЛИЧЕСТВА ободрили и обнадежили ихъ въ будущемъ. Состояніе народнаго здоровья было также удовлетворительно.

Въ дѣйствіяхъ начальниковъ губерній, по предмету обезпеченія продовольствія жителей и сохраненія порядка, особенную заботливость, благоразуміе и распорядительность слѣдуетъ приписать Рязанскому—Дѣйств. Стат. Сов. Прокоповичу-Антонскому и Тамбовскому—Дѣйств. Стат. Сов. Корнилову.

По всеподданнѣйшему донесенію о семъ, ВАШЕМУ ИМПЕРАТОРСКОМУ ВЕЛИЧЕСТВУ благоугодно было, рескриптомъ на мое имя, изъявить всѣмъ сословіямъ, и въ особенности дворянству, ВЫСОЧАЙШЕЕ удовольствіе; а означенные Гражданскіе Губернаторы удостоились получить Именные ВЫСОЧАЙШІЕ указы, съ изъявленіемъ имъ ВСЕМИЛОСТИВѢЙШАГО благоволенія.

Главнѣйшею заботою Правительства было обезпеченіе озимыхъ посѣвовъ на 1841 годъ. Удостовѣрясь на мѣстахъ, что многіе изъ помѣщиковъ дѣйствительно лишены средствъ произвести посѣвы, безъ особаго вспомоществованія, я обратился къ изысканію болѣе благонадежнаго способа къ оказанію сего пособія. Въ прежнее время, при подобныхъ обстоятельствахъ и при недостаткѣ собственныхъ капиталовъ народнаго продовольствія, ссуды дѣлались отъ казны, частію деньгами, частію хлѣбомъ, который покупали мѣстныя начальства. Тутъ представлялись два

неудобства: съ одной стороны ссуды денежныя обращались въ недоимки, и при недостаточномъ обезпеченіи, особенно такими имѣніями, которыя и безъ того обременены банковыми и частными долгами, худо взыскивались и оставались въ недоборѣ; а съ другой — при ссудѣ хлѣбомъ, сопряженной съ поводами къ различнымъ злоупотребленіямъ, оказывалось еще и то, что хлѣбъ покупали нерѣдко худаго качества и негодный для посѣва; помѣщики не принимали его, и казна должна была продавать его съ убыткомъ. Между тѣмъ оптовыя заготовленія и самая огласка о покупной операціи производили естественнымъ образомъ возвышеніе цѣнъ, къ вящшему стѣсненію нуждающихся. Избирая средства для отвращенія таковыхъ неудобствъ, и принимая во вниманіе, что каждый помѣщикъ, получивъ деньги, въ своемъ кругу и въ недальнихъ окрестностяхъ найдетъ возможность пріобрѣсти сѣмена для посѣва, за негодность которыхъ онъ уже не можетъ жаловаться, я остановился на мысли: оказать пособіе деньгами, въ видѣ надбавочной ссуды изъ кредитныхъ установленій, съ обезпеченіемъ тѣми имѣніями, кои уже въ нихъ заложены.

По расчисленію моему, основанному на мѣстныхъ соображеніяхъ и совѣщаніяхъ съ начальствами и почетными дворянами, признано достаточнымъ назначить дополнительный заёмъ по 4 руб. сер. на душу, долженствующій служить пособіемъ отъ Правительства. Заёмъ сей,

по числу имѣній, коимъ онъ необходимъ былъ, составилъ по 4-мъ губерніямъ 8.020,000 р. асс., менѣе противъ мѣстныхъ просьбъ 17.823,928 р., и противъ предназначавшагося общаго надбавочнаго займа 16.480,000 рублей асс.

Оставалось еще обезпечить имѣнія мелкопомѣстныя, кои лишены средствъ къ займамъ, и которыхъ положеніе заслуживало совершеннаго сожалѣнія. Для нихъ я всеподданнѣйше испрашивалъ особенной милости, пожалованія безвозвратнаго пособія въ видѣ дара.

Сверхъ того въ Тамбовской губерніи оказались имѣнія, кои, при значительности своей по числу душъ, находились, по разнымъ случаямъ, въ такомъ состояніи, что никакой новой ссуды изъ кредитныхъ установленій получить не могли.

По всеподданнѣйшимъ представленіямъ, сдѣланнымъ мною съ обозрѣнныхъ мѣстъ, ВСЕМИЛОСТИВѢЙШЕ разрѣшены, въ дополненіе къ прежнимъ, еще слѣдующія пособія:

1. Мелкопомѣстнымъ владѣльцамъ, имѣющимъ отъ 1 до 10 душъ крестьянъ, повелѣно выдать безвозвратно: въ Тульской губерніи—по 15, а въ прочихъ 3-хъ—по 10 руб. асс. на душу. Для сего, по сдѣланнымъ исчисленіямъ, отпущено изъ казны: въ Тульскую 150,000 руб., въ Рязанскую 105,060 р., въ Тамбовскую 87,450 р. и въ Калужскую 50,000 руб. ассигн.

2. На покупку хлѣба для обсѣмененія озимыхъ полей—выдать: надбавочныя ссуды помѣщикамъ на заложенныя въ кредитныхъ уста-

новленіяхъ имѣнія, полагая по 4 р. сер. на душу, и на свободныя отъ залога—по 12 р. асс. на душу изъ суммъ Государственнаго Казначейства.

Чтобы помощь сія могла быть сдѣлана сколь можно благовременнѣе, слѣдующія для того суммы высланы прямо въ губерніи изъ заемнаго банка, на счетъ тѣхъ кредитныхъ установленій, гдѣ состоятъ въ залогѣ имѣнія, и на счетъ Государственнаго Казначейства; денегъ сихъ отправлено въ Тульскую губернію 1.120,000, Рязанскую 400,000 и Калужскую 640,000 руб. сер. Тамбовской губерніи, на случай надобности въ таковомъ пособіи, предоставлено требовать, на томъ же основаніи, изъ заемнаго банка, до 200,000 руб. сер. Между тѣмъ разрѣшено позаимствовать изъ капиталовъ народнаго продовольствія другихъ губерній еще 100,000 р. асс., собственно для большихъ имѣній, лишенныхъ, по разнымъ обстоятельствамъ, средствъ къ удовлетворенію предстоящей надобности собственными способами.

3. Для безвозвратныхъ пособій бѣднымъ людямъ духовнаго званія отпущено изъ казны, въ распоряженіе Святѣйшаго Синода, 100,000 руб. асс.

4. Отложенъ назначенный въ 1840 году рекрутскій наборъ по губерніямъ: Тульской, Калужской, Рязанской и Тамбовской.

5. Отсрочены на два года платежи долговъ Государственному Казначейству, числящихся на разныхъ лицахъ.

*

6. Раздѣлены на три года платежи по сдѣланнымъ помѣщикамъ изъ кредитныхъ установленій ссудамъ, коихъ срокъ наступилъ съ 1-го Октября 1840 года.

7. Къ облегченію натуральной квартирной повинности и вмѣстѣ къ удержанію въ соразмѣрности цѣнъ на хлѣбъ уменьшеніемъ потребителей онаго, выведены изъ Тульской, Калужской и Рязанской губерній квартировавшіе тамъ войска 6-го пѣхотнаго корпуса. И такъ, когда въ другихъ государствахъ, въ случаѣ неурожая гдѣ-либо, обыкновенно сосредоточиваютъ войска для удержанія порядка и отвращенія вредныхъ послѣдствій отъ недостатка продовольствія, у насъ, гдѣ твердая надежда на благодѣтельное попеченіе ВАШЕГО ВЕЛИЧЕСТВА о благѣ подданныхъ хранитъ тишину и спокойствіе, войска выводятся изъ мѣстъ, постигнутыхъ неурожаемъ, и страхъ силы не представляется нужнымъ, когда каждый всѣ упованія свои не тщетно простираетъ къ отеческой заботливости МОНАРХА.

8. Дабы дать случай крестьянамъ трудами пріобрѣтать себѣ пропитаніе, а не ожидать лишь однихъ пособій отъ владѣльцевъ, повелѣно усилить шоссейныя работы, какъ въ неурожайныхъ губерніяхъ, такъ и въ сопредѣльныхъ имъ, и изыскать разныя другія. На первыя ассигнованы изъ казны, въ распоряженіе Главнаго Управленія Путей Сообщенія и Публичныхъ Зданій, особыя суммы; а на послѣднія

разрѣшено употреблять деньги изъ остатковъ городскихъ доходовъ и земскаго сбора.

Общественныя работы, назначенныя въ видахъ воспособленія крестьянамъ.

Работы предназначены:

Въ *Калужской* губерніи: по Брестъ-Литовскому шоссе—устройство землянаго полотна, отъ Малоярославца, по направленію къ Москвѣ и къ городамъ Медыни и Юхнову. На сіи работы дозволено высылать и крестьянъ Юхновскаго уѣзда Смоленской губерніи.

Въ *Тульской* губерніи: по Тульскому шоссе предполагалось сначала заготовленіе щебня на шоссе отъ Тулы, по направленію къ Москвѣ; но въ послѣдствіи приступлено къ устройству скотопрогонной дороги отъ Тулы къ Серпухову, и земляныхъ работъ по шоссе отъ Тулы до границы Орловской губерніи. На сіе назначалось до 7,000 рабочихъ и денегъ 569,771 р. 60 к. ас.

Въ *Рязанской* губерніи: по Рязанскому шоссе—заготовленіе щебня, устройство насыпи и постройка мостовъ, на что исчислено 2,280 рабочихъ и 509 подводъ ежедневно, а денегъ 163,281 р. 60 к. ас.

Въ *Московской* губерніи: по шоссе: а] Рязанскому—устройство землянаго полотна отъ Москвы до г. Бронницъ и далѣе до Коломны, и б] Брестъ-Литовскому—тоже земляныя работы. На каждое изъ сихъ двухъ шоссе исчислено рабочихъ 4,240, подводъ съ проводниками 333 и 257 т. руб. ас. На работы по первому шоссе дозволено было высылать и крестьянъ Рязанской губерніи.

Въ *Воронежской* губерніи: по Воронежско-

му шоссе: а] подъ распоряженіемъ тамошняго Губернатора, на что ассигновано 110,005 р. ас., и б] подъ вѣдѣніемъ Главнаго Управленія Путей Сообщенія—земляныя работы отъ селенія Бестужева до села Хлѣвнаго, на что исчислено рабочихъ 1,090 ежедневно, суммы 66,240 р. ас. На сіи работы велѣно высылать и крестьянъ Тамбовской губерніи.

Во *Владимирской* и *Нижегородской* губерніяхъ—земляныя работы по шоссе: а] Ярославскому—отъ Переславля-Залѣсскаго, по направленію къ Москвѣ, для чего исчислено рабочихъ ежедневно 8,943 человѣка, денегъ 542,500 р., и б] Нижегородскому—отъ села Мягкова, близъ города Гороховца, по направленію къ Нижнему Новгороду, для чего исчислено рабочихъ ежедневно 2,851 челов., суммы 199,500 р. ас.

Въ *Орловской* губерніи: заготовленіе камня на шоссе отъ Орла до Мценска, и сверхъ того имѣется въ виду устройство по сему направленію земляного полотна, если только весною встрѣтится въ томъ надобность. На каменныя работы исчислено 188,720 р. ас.

На всѣхъ вышеозначенныхъ пунктахъ могло быть употреблено ежедневно до 30 т. рабочихъ. Для производства работъ исчислено всего 2.354,017 р. ас. Сперва отпущено на сей предметъ 700 т. руб. ас. изъ кредитныхъ установленій заимообразно, на счетъ возврата изъ тѣхъ источниковъ, на кои работы должны быть отнесены; въ послѣдствіи отпускъ сей суммы усиленъ, и Главному Управленію Путей Сообще-

нія предоставлено располагать суммами, ассигнованными на работы, употребляя остатки отъ однѣхъ работъ на другія, и усиливая всемѣрно число рабочихъ.

Плата за работу назначена по 80 к. ас. въ сутки за урокъ, и по 3 р. ас. за конную подводу. Въ послѣдствіи, по вступившимъ представленіямъ о несоразмѣрности сей цѣны съ уроками по каменнымъ работамъ на шоссе отъ Тулы до Орла, назначена валовая плата за каждую вывезенную на шоссе кубическую сажень камня, смотря по разстоянію, отъ 27 р. 85 к. до 70 р. 30 к. ас. Вообще при опредѣленіи урочной платы имѣлось въ виду доставленіе крестьянамъ такихъ заработковъ, которые обезпечивали бы ихъ при существующей дороговизнѣ хлѣба.

Для завѣдыванія рабочими учреждены особые попечительные комитеты: въ Москвѣ—центральный, а въ губерніяхъ: Калужской, Тульской, Рязанской, Орловской и Владимирской—губернскіе, изъ дворянъ и чиновниковъ Министерства Государственныхъ Имуществъ, по завѣдыванію ими казенныхъ крестьянъ, на работахъ находящихся.

Симъ комитетамъ вмѣнено въ обязанность стараться, чтобы на работы было высылаемо сколь возможно болѣе крестьянъ.

Учрежденіе особыхъ запасовъ хлѣба по городамъ, въ неурожайныхъ губерніяхъ.

При обозрѣніи губерній мною замѣчено, что затрудненіе происходитъ не столько отъ недостатка въ хлѣбѣ, сколько отъ возвысившихся на него цѣнъ; ибо нѣкоторые помѣщики и

торговцы пріостановились выпускомъ хлѣба на продажу по видамъ спекулятивнымъ, и можно было полагать съ достовѣрностію, что цѣны на хлѣбъ, въ особенности на озимый, по тѣмъ же причинамъ, въ теченіе зимы, особенно при наступленіи весенней распутицы, еще болѣе возвысятся, къ стѣсненію бѣднаго класса людей въ способахъ пріобрѣтать хлѣбъ покупкою. Чтобы положить сему преграду и притомъ устранить казну отъ новыхъ важныхъ пожертвованій, я во время бытности въ тѣхъ губерніяхъ лично приглашалъ благонамѣренныхъ лицъ къ учрежденію по городамъ, собственными средствами, общественныхъ запасовъ хлѣба, съ одной стороны для противудѣйствія торговцамъ отъ произвольнаго возвышенія цѣнъ, а съ другой— для обезпеченія жителей въ самомъ недостаткѣ хлѣба, при ограниченномъ подвозѣ онаго на городскіе рынки; начальникамъ же губерній поручилъ содѣйствовать тому всѣми зависящими отъ нихъ способами.

Сіе распоряженіе увѣнчалось успѣхомъ. Частными лицами заготовлены во многихъ городахъ значительные запасы хлѣба, съ вышеупомянутою цѣлію, простиравшіеся по городамъ Рязанской губерніи до 48 т., Калужской до 5 т., Тамбовской до 18 т. четв. и Тульской на 100 т. руб. серебромъ. Но какъ въ Калужской и Тульской губерніяхъ количество ихъ несоотвѣтствовало надобности, а способы частныхъ людей и общественные были ограничены; то по представленіямъ моимъ отпущено въ непо-

средственное мое распоряженіе отъ казны 1.328,000 р. ас., собственно на покупку хлѣба, съ вышеупомянутою же цѣлію, для губерній: Калужской 7 т. четв. и для Тульской 37 т. четвертей.

Покупка хлѣба совершена частію, по порученію моему, начальниками помянутыхъ губерній, большею же частію (25 т. четв.) мною самимъ, у прибывшаго въ С. Петербургъ изъ Рязани купца Мажарова. Въ то число пріобрѣтено: ржаной муки 5 т. и пшеницы въ зернѣ 20 т. четв. Купленный хлѣбъ обошелся, съ доставкою на мѣста, въ общей сложности: ржаной по 32 р., пшеничный по 30 р. 30 к. за четверть 9-ти пудоваго вѣса.

Пособія, оказанныя по губерніямъ: Смоленской, Орловской и Московской.

Между тѣмъ какъ сіи распоряженія происходили по вышеупомянутымъ 4-мъ губерніямъ, обнаружился во 2-й половинѣ 1840 года недостатокъ въ продовольствіи въ губерніяхъ: Смоленской, Орловской и Московской. Въ первой—по уѣздамъ: Юхновскому, Гжатскому, Сычевскому, Ельнинскому и Вяземскому; во второй—по уѣздамъ: Орловскому, Мценскому, Болховскому, Малоархангельскому, Ливенскому и Елецкому. Положеніе жителей, по донесеніямъ губернскихъ начальствъ, представлялось почти столь же затруднительнымъ, какъ и въ вышеупомянутыхъ 4-хъ губерніяхъ. По доведеніи о семъ до ВЫСОЧАЙШАГО свѣдѣнія, ВСЕМИЛОСТИВѢЙШЕ разрѣшено, въ Смоленской губерніи, употребить изъ продовольственнаго капитала ея, на ссуды помѣщикамъ для продоволь-

ствія крестьянъ, 500 т. руб. асс.; отпущено изъ казны, для безвозвратныхъ пособій безпомѣстнымъ дворянамъ, разночинцамъ и мѣщанамъ, 15 т. руб.; нижнимъ воинскимъ чинамъ, отставнымъ и безсрочно-отпускнымъ и ихъ семействамъ 10 т. р.; на ссуды мелкопомѣстнымъ владѣльцамъ, для пособія въ продовольствіи, 10 т. р. асс. Сверхъ сего распространены и другія льготы, дарованныя прежнимъ четыремъ губерніямъ.

Для Орловской губерніи ассигновано изъ капитала народнаго продовольствія до 195 т. руб. ас.; разсрочены на три года платежи въ кредитныя установленія; пени же за несрочный взносъ податей и повинностей за 1839 и 1840 годы положено не взыскивать.

Въ Московскую губернію высланъ также принадлежавшій ей продовольственный капиталъ помѣщичьихъ крестьянъ до 187 т. руб. ас.

О посѣвахъ озимаго хлѣба на 1841 годъ.

При оказанныхъ пособіяхъ владѣльцамъ и льготахъ для поселянъ, озимые посѣвы на 1841 годъ произведены довольно въ удовлетворительной степени, какъ видно изъ сравнительной вѣдомости *, составленной по всѣмъ вообще губерніямъ о посѣвахъ на 1839, 1840 и 1841 годы. Осенніе всходы ихъ вездѣ почти оказались хорошими. Наступившая зима сопровождалась благопріятными надеждами, и упавшій духъ поселянъ ободрился. Къ сожалѣнію, въ губерніяхъ: Владимирской, Вологодской, Новгородской, Костромской, Лифляндской, Олонецкой, Оренбургской, Смоленской, Псков-

* Вѣдом. N IV.

ской, Полтавской, Эстляндской и Ярославской, на засѣянныхъ поляхъ озимыхъ хлѣбовъ показались осенью, въ значительномъ количествѣ, черви, отъ продолжительныхъ дождей при теплой погодѣ. По вскрытіи нынѣшней весны, нѣкоторыя изъ сихъ полей дали изрядные всходы; другія же, по разсчету хозяевъ, чтобы не потерять напрасно времени въ ожиданіи неблагонадежныхъ всходовъ, перепаханы подъ посѣвъ яроваго хлѣба*.

Посѣвы 1840 года на помѣщичьихъ земляхъ произведены слѣдующими способами.

а) Хлѣба мѣстнаго произведенія высѣяно по губерніямъ: Калужской 177,304, Тульской около 300 т., Рязанской 225,431 и Тамбовской 180 т., а всего 912,735 четв.

б) Купленнаго въ другихъ мѣстахъ, по губерніямъ: Калужской 134,115, Тульской около 190 т., Рязанской 103,768 и Тамбовской 158,716, а всего 746,599 четв.

Суммъ роздано въ пособіе, собственно на обсѣмененіе полей, въ помѣщичьихъ имѣніяхъ:

Изъ капиталовъ народнаго продовольствія, по губерніямъ:

---

* Относительно червей, въ 1840 г. были замѣчательныя явленія въ губерніяхъ: Полтавской и Ярославской. Въ Іюлѣ мѣсяцѣ появилось необыкновенное множество гусеницы, которая пошла по дорогамъ и полямъ, а въ Полтавѣ, Кременчугѣ и Зеньковѣ — даже по городскимъ улицамъ; но особеннаго вреда не причинила, питаясь травою проскурнякомъ. Въ Зеньковскомъ уѣздѣ, взявъ направленіе на огороды, лишь изрѣдка подъѣла зелень на корнеплодныхъ растеніяхъ. Въ Новгородской и Тверской — выпали черви изъ проходившихъ тучъ: въ первой, въ Устюжскомъ уѣздѣ, 13-го Августа, на пространствѣ шириною въ 10 саженей, а длиною въ одну версту; червь былъ вишневаго цвѣта, длиною въ два вершка, толщиною въ куриное перо, впрочемъ не причинилъ никакого вреда. Подобный феноменъ былъ замѣченъ въ Маѣ мѣсяцѣ и въ прибрежныхъ къ морю мѣстахъ Архангельской губерніи.

	Роздано.	Осталось.
Рязанской . .	944,284 р.	98,415 р.
Тамбовской . .	1.093,322 —	6,677 —
	2.037,606 —	105,092 —

Изъ Государственнаго заемнаго банка:

	Роздано.	Осталось.
Калужской . .	2.045,474 р.	194,525 р.
Тульской . . .	2.866,485 —	1.053,514 —
Рязанской . .	1.261,613 —	138,386 —
	6.173,572 —	1.386,425 —

Изъ Государственнаго Казначейства, мелкопомѣстнымъ дворянамъ:

	Роздано.	Осталось.
Калужской . .	25,930 р.	24,070 р.
Тульской . .	97,828 —	52,171 —
Рязанской . .	106,872 —	8,187 —
Тамбовской . .	87,450 —	—
	318,080 —	84,428 —

Всего по 4-мъ губерніямъ назначено было пособій на посѣвъ 10.105,210, роздано 3.529,159, осталось нерозданными 1.576,051 р. ас. *

Раздача ссудъ производилась своевременно и въ опредѣленномъ количествѣ.

Изъ запасовъ ржи на винокуренныхъ заводахъ, употреблено на посѣвъ въ одной только Калужской губерніи 5 т. четв.

Покупка сѣменъ для помѣщичьихъ имѣній производилась въ весьма маломъ количествѣ мѣстными коммиссіями продовольствія, и то лишь для имѣній, на владѣльцевъ коихъ Предводители дворянства не полагались; вообще же—соб-

* Въ семъ числѣ выдано собственно изъ Государственнаго Казначейства, въ безвозвратное пособіе, съ небольшимъ 300 т. руб. ас.

ственными распоряженіями помѣщиковъ, на деньги, имъ въ ссуду, или въ пособіе, выданныя.

Для удостовѣренія въ успѣхѣ всѣхъ мѣръ, принятыхъ къ обезпеченію озимыхъ посѣвовъ, особенно по губерніямъ: Калужской, Тульской, Рязанской и Тамбовской, были истребованы отъ начальниковъ губерній подробныя вѣдомости о посѣвахъ 1840 года, въ сравненіи съ посѣвами двухъ минувшихъ лѣтъ, на земляхъ помѣщиковъ и крестьянъ помѣщичьихъ и казенныхъ.

Изъ доставленныхъ на семъ основаніи вѣдомостей оказалось, что въ 1840 году посѣяно по губерніямъ озимаго хлѣба:

	Противу озимаго посѣва: въ 1840 г.	— 1838.		1839.	
Калужской.		Болѣе.	Менѣе.	Болѣе.	Менѣе.
На земляхъ: помѣщиковъ .	95,153	—	18,083	—	26,449
помѣщичьихъ крестьянъ .	214,643	—	34,558	—	34,346
казенныхъ поселянъ . .	76,825	4,215	—	4,632	—
	386,621	—	48,425	—	56,162
Тульской.					
На земляхъ: помѣщиковъ . .	199,926	—	89,929	—	75,124
помѣщичьихъ крестьянъ . .	225,672	—	106,176	—	85,757
казенныхъ поселянъ . . .	66,939	—	11,270	—	8,032
	492,537	—	202,375	—	168,913

Рязанской.

На земляхъ: помѣщиковъ	112,294	— 36,183	— 48,789
помѣщичьихъ крестьянъ	244,905	— 52,946	— 61,917
казенныхъ поселянъ	154,946	14,476 —	20,508 —
	512,145	— 74,653	— 90,198

Тамбовской.

На земляхъ: помѣщиковъ	145,182	— 1,843	— 9,352
помѣщичьихъ крестьянъ	219,296	— 18,271	— 29,902
казенныхъ поселянъ	272,078	— 67,283	— 62,849
	636,556	— 87,397	— 102,103

По всѣмъ четыремъ губерніямъ посѣяно въ 1840 году озимаго хлѣба 2.027,859 четв., менѣе противъ 1838 г. 417,850, а противъ 1839 – 417,376; слѣдовательно противу 1838—пятою, а 1839—четвертою частію посѣва.

Здѣсь должно принять въ соображеніе, что посѣвы произведены менѣе противъ прежнихъ годовъ и отъ того, что расчетливые хозяева вовсе не обработывали запольныхъ полей, которыя и при хорошемъ урожаѣ даютъ только три зерна, а нѣкоторые оставляли землю для усиленія весеннихъ посѣвовъ.

Дополнительныя пособія по Тульской и Калужской губерніямъ.

Между тѣмъ губерніи: Тульская и Калужская, какъ наиболѣе потерпѣвшія отъ неурожая, требовали еще дополнительнаго пособія помѣщикамъ, собственно для продовольствія кресть-

янъ, за истощеніемъ собственныхъ способовъ. Для сего ВЫСОЧАЙШЕ разрѣшено произвести помѣщикамъ тѣхъ губерній вновь надбавочныя ссуды, на прежнемъ основаніи, не превышая для получившихъ уже первыя ссуды—3 р., а для неполучавшихъ—4 р. сер. на каждую ревизскую душу. Сумма сихъ пособій составила: по Тульской губерніи 381,795 р. $99\frac{5}{7}$ к., по Калужской 378,263 р. сер. Сверхъ того въ Калужскую губернію отпущенъ весь остальной продовольственный капиталъ помѣщичьихъ крестьянъ—до 280 т. руб. асс., на покупку хлѣба для крестьянъ; на случай же могущей открыться гдѣ-либо и за тѣмъ экстренной и непредвидѣнной надобности въ пособіяхъ по продовольствію, предоставлены въ распоряженіе мое всѣ остатки отъ прежней ассигновки казенныхъ суммъ для безвозвратныхъ пособій, простиравшіеся по 4-мъ губерніямъ до 136 р. сер.

Таковы были мѣры и пожертвованія Правительства къ преподанію помощи бѣдствовавшимъ отъ неурожая въ 1840 году. Очевидно, что Правительство не щадило ничего, лишь бы отклонить послѣдствія голода, возстановить разстроенное состояніе поселянъ и доставить неимущимъ способы къ пропитанію.

Частная благотворительность.

Частная благотворительность, всегда свойственная Русскому народу, не уклонилась и нынѣ отъ готовности на помощь бѣднымъ, но вмѣстѣ съ пособіями, отъ Правительства оказанными, содѣйствовала къ облегченію участи нуждавшихся въ пищѣ. Количество всѣхъ сдѣлан-

ныхъ приношеній, по разнородности оныхъ и по неполученію еще окончательныхъ по сему предмету свѣдѣній, не можетъ быть опредѣлено съ точностію; по приблизительному же исчисленію полагать можно, что въ общей сложности приношенія по упомянутымъ четыремъ губерніямъ простираются на сумму до 300 т. руб. серебромъ.

Награды и поощренія.

Лица, наиболѣе отличившіяся благотвореніемъ, или особеннымъ усердіемъ въ исполненіи возложенныхъ на нихъ порученій, по представленіямъ моимъ удостоены ВСЕМИЛОСТИВѢЙШАГО вниманія ВАШЕГО ИМПЕРАТОРСКАГО ВЕЛИЧЕСТВА, и награждены, соотвѣтственно подвигамъ и званію каждаго, объявленіемъ МОНАРШАГО благоволенія, золотыми и серебряными медалями, чинами и орденами.

Послѣдствія распоряженій.

Основываясь на всѣхъ донесеніяхъ, полученныхъ отъ начальниковъ губерній, равно какъ отъ командированныхъ мною для ближайшаго наблюденія чиновниковъ, и на собранныхъ частнымъ образомъ свѣдѣніяхъ, можно съ достовѣрностію полагать, что народное продовольствіе въ тѣхъ губерніяхъ, гдѣ оно особенно было затруднительно, достаточно обезпечивалось до ожидаемой жатвы. Сіе доказывается между прочимъ и послѣдовавшимъ весьма значительнымъ пониженіемъ цѣнъ на хлѣбъ.

Мѣры по обезпеченію продовольствія въ столицахъ и на Нижегородской ярмонкѣ.

Не менѣе того Правительство озабочивалось обезпеченіемъ продовольствія въ обѣихъ столицахъ и на Нижегородской ярмонкѣ, на которой въ продолженіе двухъ мѣсяцевъ народное

стеченіе простирается до 100 т. душъ. По ходу продовольственной части и вообще по движенію хлѣбной торговли въ 1840 г., можно было думать, что обыкновенные въ сіи пункты подвозы хлѣба, сухимъ путемъ и водою, не будутъ етоль удовлетворительны, какъ въ прочіе годы, и цѣны на хлѣбъ возвысятся до чрезмѣрности, къ отягощенію бѣднаго класса людей.

Въ отвращеніе сего сдѣланы слѣдующія распоряженія:

По *С. Петербургу* исчислено, что на годовое продовольствіе столицы потребно хлѣба до 800 т. четв., слѣдственно до 67 т. въ мѣсяцъ. Въ половинѣ Іюня находилось здѣсь у торговцовъ: ржаной муки до 270 т. кулей и разнаго другаго хлѣба до 115,363 четв., всего до 386 т. четв. Въ городскихъ запасныхъ магазинахъ наличнаго хлѣба почти не было; ибо изъ 50 т. кулей, составляющихъ опредѣлительный запасъ, до 36 т. кулей находилось въ долгу на провіянтскомъ вѣдомствѣ, 8 т. кулей полагалось за неисправнымъ подрядчикомъ, а изъ остальнаго—часть была распродана и производилась продажа бѣднымъ обывателямъ по умѣренной цѣнѣ (17 р. за четверть), тогда какъ вольная продажа въ Іюнѣ мѣсяцѣ доходила до 34 р. за четверть. Послѣдовавшій 21-го числа Іюня указъ о безпошлинномъ ввозѣ заграничнаго хлѣба и начавшійся самый подвозъ онаго изъ иностранныхъ портовъ * хотя

* Сего хлѣба привезено изъ заграницы, въ теченіе навигаціи 1840 года, до 246 т. четв.

содѣйствовали здѣсь пониженію цѣнъ, но не въ такой степени, чтобы онѣ сносны были для бѣдныхъ. Съ другой стороны не было увѣренности: будетъ ли привозъ хлѣба изъ заграницы значителенъ въ навигацію 1841 года, между тѣмъ какъ нельзя ожидать его изъ Рыбинска въ семъ году, въ количествахъ, равныхъ прежнимъ годамъ; ибо большая часть запасовъ, слѣдовавшихъ сюда съ Рыбинскихъ и другихъ пристаней, обращена въ Москву и въ неурожайныя губерніи, а запасы, къ сплаву въ 1841 г. приготовляемые, были ограничены.

По всеподданнѣйшимъ о семъ представленіямъ, ВАШЕМУ ИМПЕРАТОРСКОМУ ВЕЛИЧЕСТВУ благоугодно было повелѣть, въ числѣ другихъ мѣръ: немедленно возвратить въ запасные магазины изъ провіянтскаго вѣдомства позаимствованныя 36 т. четв., и пустить въ продажу для бѣдныхъ по умѣренной цѣнѣ. На основаніи утвержденныхъ правилъ, продажа назначена и производится понынѣ для бѣдныхъ въ трехъ пунктахъ столицы, пудами, полагая на душу полтора пуда въ мѣсяцъ и за четверть по 7 р. сер.

Количество запасовъ хлѣба на вольной продажѣ въ С. Петербургѣ къ 1-му Января 1841 года состояло: муки ржаной 290,502 четв., ржи 85,550 кулей, пшеницы 40,748 кулей, пшеничной муки 64,291 мѣшокъ, крупъ гречневыхъ 33,943 куля, овса 378,982 четверти.

Почти всѣ сіи количества превышаютъ

бывшія къ 1-му Января въ теченіе минувшихъ 7 лѣтъ съ 1835 года.

Относительно Москвы: всѣ болѣе хлѣбородныя губерніи, подвергшіяся сильному неурожаю, находятся по близости сей столицы, и потому, какъ изъ нихъ, такъ равно изъ сопредѣльныхъ имъ, невозможно было ожидать обыкновеннаго подвоза въ теченіе зимнихъ мѣсяцевъ; ибо и транспорты водою направлялись въ тѣ губерніи, по сдѣланнымъ для нихъ покупкамъ и по высокимъ тамъ цѣнамъ, отъ чего въ Москвѣ цѣны, возвысясь до чрезмѣрности, доходили до 40 р. асс. за четверть. Посему надлежало заблаговременно привести въ извѣстность способы къ обезпеченію сей столицы, и предоставить ей, на случай надобности, необходимыя средства. Въ слѣдствіе ВЫСОЧАЙШАГО повелѣнія, сдѣлано на предметъ сей особое сношеніе съ Московскимъ Военнымъ Генералъ-Губернаторомъ. По свѣдѣніямъ, отъ него сообщеннымъ, хотя не представлялось особаго опасенія въ недостаткѣ тамошняго продовольствія; но за всѣмъ тѣмъ ВАШЕМУ ВЕЛИЧЕСТВУ благоугодно было предоставить въ распоряженіе его 1 мил. руб. асс., для усиленія, въ случаѣ нужды, запасовъ столицы. Между тѣмъ Московское купечество, столь извѣстное своею благотворительностію, собрало до полутора милліона рублей, на пріобрѣтеніе хлѣба для продажи бѣднымъ по умѣренной цѣнѣ, сверхъ хлѣба, который Князь Голицынъ имѣлъ уже на сей предметъ въ своемъ вѣдѣніи, до 900,000 пудовъ ржа-

ной муки, собственно для удержанія въ границахъ цѣнъ. Военный Генералъ-Губернаторъ полагалъ, что съ сими средствами и закупками, сдѣланными для Москвы въ Рыбинскѣ, можно считать продовольствіе совершенно обезпеченнымъ до прихода судовъ въ 1841 году. По распоряженію его, для бѣдныхъ производилась продажа хлѣба во всѣхъ частяхъ столицы по 29 руб. за четверть, и сверхъ того въ разныхъ мѣстахъ города ежедневно выдавалось безплатно до 600 обѣденныхъ порцій благотворителями изъ купечества. Изъ свѣдѣній же о привозѣ въ Москву и вывозѣ изъ нея хлѣба видно, что съ 1-го Января 1840 по 1-е Января 1841 года привезено разнаго рода хлѣба:

четвертей	821,171
мѣшковъ	99,255
овса, четвертей	227,846

Вывезено разнаго рода хлѣба:

четвертей	37,848
мѣшковъ	25,207
овса, четвертей	12,776

Слѣдовательно оставалось въ Москвѣ хлѣба:

четвертей	783,323
мѣшковъ	74,048
овса, четвертей	215,070

Сіи количества, за потребленіемъ въ теченіе года, включительно съ бывшими прежде запасами и продолжающимся подвозомъ, дѣйствительно можно полагать достаточными до прихода барокъ въ нынѣшнемъ году.

При разсмотрѣніи предположеній о потребности запасовъ на *Нижегородской ярмонкѣ*, признано достаточнымъ имѣть тамъ запасъ въ 7,000 четв., для пріобрѣтенія коихъ на Камскихъ пристаняхъ отпущено въ распоряженіе Военнаго Губернатора 175,000 руб. асс. Покупка совершена имъ на коммерческомъ правѣ, и хлѣбъ, бывъ своевременно доставленъ къ Нижегородской пристани, оставался на судахъ подъ фирмою самихъ поставщиковъ. Мѣра сія, усилившая количество хлѣба на пристани, была полезна: цѣны на хлѣбъ въ продолженіе всей ярмонки не только не возвышались, но примѣтно стали упадать, такъ что въ выпускѣ сего хлѣба на продажу вовсе не представилось надобности; почему, согласно предварительно сдѣланному Военнымъ Губернаторомъ съ поставщиками условію, хлѣбъ сей возвращенъ имъ, а деньги внесены отъ нихъ обратно въ казну, съ пожертвованіемъ въ пользу города 10,000 руб. ассигнаціями.

Мѣры къ отвращенію послѣдствій отъ неурожая на будущее время.

Опытъ неурожаевъ прошедшихъ двухъ лѣтъ подалъ поводъ къ двумъ новымъ весьма полезнымъ по части народнаго продовольствія распоряженіямъ, послѣдовавшимъ съ ВЫСОЧАЙШАГО повелѣнія ВАШЕГО ИМПЕРАТОРСКАГО ВЕЛИЧЕСТВА.

1. ВАШЕ ВЕЛИЧЕСТВО, находя, что въ числѣ причинъ неурожаевъ небрежные и недостаточные посѣвы занимаютъ первое мѣсто, ВЫСОЧАЙШЕ повелѣть соизволили, повсемѣстно предписать къ непремѣнному и всегдашне-

му исполненію въ помѣщичьихъ имѣніяхъ: а] чтобы озимыя произведенія каждаго новаго урожая, изобильны ли они, или скудны, не обращались въ пищу, или продажу, прежде, нежели отдѣлено будетъ отъ нихъ нужное количество для обсѣмененія полей, не лишая впрочемъ помѣщиковъ права обезпечивать свои посѣвы сѣменами прошлогодняго урожая; б] чтобы при самой уборкѣ яроваго хлѣба отдѣлялось отъ каждаго тягла такое количество сѣменъ всякаго яроваго хлѣба, какое, по существующимъ обыкновеніямъ, употребляется для обсѣмененія каждаго тягловаго участка. Сѣмена сіи—ссыпать въ господскіе, или общественные магазины, дозволивъ крестьянамъ избирать довѣренныхъ отъ общества людей для надзора за цѣлостію ихъ запасовъ. Причемъ запасы яроваго хлѣба, на обезпеченіе посѣвовъ назначаемые, дозволено хранить въ скирдахъ.

2. Замѣтивъ, что посѣвъ картофеля, составляющаго одинъ изъ важнѣйшихъ способовъ къ обезпеченію народнаго продовольствія при неурожаяхъ хлѣба, не распространенъ еще въ Россіи въ желаемой степени, ВАШЕ ВЕЛИЧЕСТВО повелѣли сообразить сей предметъ, во всей подробности, въ Министерствахъ Внутреннихъ Дѣлъ и Государственныхъ Имуществъ.

По внесеннымъ отъ сихъ Министерствъ въ Комитетъ Министровъ заключеніямъ, послѣдовало ВЫСОЧАЙШЕ утвержденное положеніе о распространеніи разведенія картофеля, съ подробнымъ наставленіемъ на счетъ произращенія,

храненія и употребленія онаго; установлены награды отличившимся большими успѣхами, или искуствомъ въ воздѣлываніи его, и денежныя пособія въ возмездіе первоначальныхъ пожертвованій по сей части хозяйства; наконецъ предоставлена свободная выкурка вина изъ картофеля на всѣхъ винокуренныхъ заводахъ, и пріемъ онаго въ казну по поставкамъ наравнѣ съ хлѣбнымъ, безъ ограниченія количества, равно какъ выдѣлка изъ него водокъ и спиртовъ, съ акцизною очисткою оныхъ, при продажѣ, на основаніи откупныхъ условій.

Предположенія касательно измѣненія системы обезпеченія народнаго продовольствія.

Опыты доказали, что существующая нынѣ система обезпеченія народнаго продовольствія по многимъ причинамъ весьма неудовлетворительна. Зная о семъ въ подробности еще по управленію моему губерніями въ званіи Генералъ-Губернатора, я занимался симъ важнымъ предметомъ съ самаго вступленія въ управленіе Министерствомъ Внутреннихъ Дѣлъ, и распорядился тогда же составленіемъ болѣе надежныхъ правилъ, коими въ особенности предназначалось увеличить до нѣкоторой степени сборъ хлѣба, усилить надзоръ за магазинами и облегчить трудную форму отчетности по сей части. Для сего требованы были предварительно мнѣнія отъ нѣкоторыхъ, болѣе опытныхъ начальниковъ губерній и другихъ лицъ. Личное обозрѣніе въ минувшемъ лѣтѣ неурожайныхъ губерній еще болѣе утвердило меня въ необходимости измѣненія сей системы.

Запасы, собранные и хранимые въ сель-

ских магазинахъ, предназначены главнѣе для обезпеченія посѣвовъ, предмета по части продовольствія наиболѣе важнаго; посему и выдача ссудъ изъ магазиновъ, собственно на продовольствіе, законами не предоставлена разрѣшенію мѣстнаго начальства. По новому проекту предположено было держаться сего же правила. Между тѣмъ, по возвращеніи моемъ въ С. Петербургъ, послѣдовало ВЫСОЧАЙШЕЕ повелѣніе, обязывающее каждаго владѣльца, изъ всякаго новаго урожая хлѣба, прежде употребленія его въ пищу, или продажу, отдѣлять нужное количество на сѣмена; мѣра сія удовлетворила вполнѣ главнѣйшей надобности, для которой наиболѣе учреждены и самые магазины. Затѣмъ слѣдуетъ лишь озаботиться изысканіемъ особыхъ удобнѣйшихъ средствъ къ обезпеченію посѣвовъ въ такихъ случаяхъ, когда послѣдовавшій неурожай не возвратитъ даже и сѣменъ; когда окажется недостатокъ въ хлѣбѣ на вольной продажѣ, а цѣны возвысятся до чрезмѣрности. Средства сіи, поколику Министерство сознаетъ ихъ удобными, положены уже на мѣрѣ и подвергнуты тщательному соображенію, для представленія на окончательное разсмотрѣніе.

III. ОХРАНЕНІЕ ВѢРЫ.

Отношеніе сего предмета къ Министерству Внутреннихъ Дѣлъ.

Дѣла вѣры, какъ главнѣйшаго основанія доброй нравственности, повиновенія властямъ, исполненія гражданскихъ обязанностей, общественной тишины и благосостоянія, входятъ въ

Министерство Внутреннихъ дѣлъ по полицейской обязанности—охранять ненарушимость Православія, и по главному завѣдыванію прочими вѣроисповѣданіями.

Въ отношеніи охраненія господствующей въ Россіи Православной вѣры, Министерство имѣло попеченіе о томъ, чтобы всякое нарушеніе ея святости немедленно подвергалось строгости закона.

Управленіе духовными дѣлами иностранныхъ исповѣданій.

По управленію духовными дѣлами иностранныхъ исповѣданій, занятія Министерства заключались главнѣйше: въ наблюденіи за точнымъ исполненіемъ существующихъ для каждаго исповѣданія правилъ, согласованныхъ съ вѣротерпимостію; въ оказываніи законнаго покровительства каждому допущенному вѣроисповѣданію, съ охраненіемъ во всѣхъ случаяхъ святости господствующей церкви; въ распоряженіяхъ и разрѣшеніяхъ представленій мѣстнаго начальства на счетъ построенія, или закрытія молитвенныхъ храмовъ, исполненія своихъ обязанностей духовенствомъ, образованія иновѣрческаго юношества въ учрежденныхъ на предметъ сей учебныхъ заведеніяхъ, предохраненія отъ ущерба, или неправильныхъ притязаній, принадлежащихъ нѣкоторымъ молитвеннымъ храмамъ и монастырямъ недвижимыхъ собственностей и капиталовъ, и перехода желающихъ изъ иностранныхъ Христіанскихъ исповѣданій, или Евреевъ, въ другія терпимыя Христіанскія исповѣданія.

Изъ всѣхъ иностранныхъ исповѣданій болѣе

прочихъ представлялось предметовъ на счетъ управленія Римско-Католической церкви и устройства учебныхъ ея заведеній.

Количество Римско-Католическихъ церквей.

Въ 1840 году находилось въ Россіи Католическихъ церквей:

каѳедральныхъ 7
приходскихъ 960
фамильныхъ 280
каплицъ 1,100

Монастырей разныхъ орденовъ:

мужскихъ 109
женскихъ 51

Въ числѣ ихъ заключаются разрѣшенныя въ 1840 году къ новой постройкѣ двѣ церкви и четыре каплицы. Сверхъ того, съ ВЫСОЧАЙШАГО утвержденія, на возстановленіе церкви въ *Ревелѣ*, для значительнаго числа воинскихъ чиновъ сухопутнаго и морскаго вѣдомствъ Римско-Католическаго исповѣданія, назначено отъ казны 12,857 р. 14 к. сер., и въ г. *Кременцѣ* (Волынской губерніи)—16,594 р. 30 к. сер., изъ вспомогательнаго капитала Римско-Католическаго духовенства.

Количество Римско-Католическаго духовенства.

Бѣлаго Римско-Католическаго духовенства въ минувшемъ году находилось: Митрополитъ 1, Епископовъ 6, Прелатовъ 36, канониковъ 46, настоятелей и администраторовъ церквей 844, викарныхъ и другихъ священниковъ 1,211, всего 2,008 [болѣе противъ 1839 года 18].

Монаховъ 1,665 [въ 1835 году ихъ было 2,200].

Перемѣщеніе

При соображеніи представившагося вопро-

са: гдѣ быть удобнѣе на Волыни губернскому городу, для удобнѣйшаго сосредоточенія епархіальнаго управленія съ губернскимъ, вмѣстѣ съ ВЫСОЧАЙШИМЪ разрѣшеніемъ объ оставленіи *Житомира* городомъ губернскимъ назначено перевести въ оный изъ Луцка Римско-Католическаго Епископа съ клиромъ и консисторіею, что и приведено въ исполненіе въ концѣ Декабря.

Волынскаго Епископа изъ Луцка въ Житомиръ.

Въ Виленской духовной академіи и соединенной съ нею епархіальной семинаріи въ 1840 году было преподавателей 18, учащихся 113. Изъ нихъ по окончаніи курса ученія выпущено воспитанниковъ 23.

Число учащагося Католическаго юношества въ духовныхъ заведеніяхъ.

Въ прочихъ 9-ти Римско-Католическихъ епархіальныхъ семинаріяхъ: преподователей 32, обучавшихся 160, изъ коихъ кончили курсъ 29.

Свѣтскихъ приходскихъ училищъ при церквахъ 174; въ нихъ обучалось 2,526 дѣтей.

Въ 1840 году находилось въ Россіи Армяно-Грегоріанскихъ церквей и часовень 914, монастырей 32.

Распоряженія по духовнымъ дѣламъ Армяно-Грегоріанскаго исповѣданія.

По окончаніи устройства мѣстъ управленія дѣлами Армяно-Грегоріанской церкви, на основаніи дарованнаго ей въ 1836 году особаго положенія, приняты Эчміадзинскимъ Армяно-Грегоріанскимъ Синодомъ мѣры къ приведенію въ систематическій порядокъ древнихъ церковныхъ постановленій, касающихся внутренняго управленія церкви и догматовъ вѣры, дабы духовенство сего исповѣданія всегда могло имѣть полныя и ясныя о сихъ постановленіяхъ свѣ-

дѣнія. Дружественныя связи Эчміадзина съ заграничнымъ Армянскимъ духовенствомъ болѣе и болѣе укрѣпляются. Въ минувшемъ году посвящены тамошнимъ Патріархомъ Католикосомъ въ Епископскій санъ два прибывшіе изъ заграницы архимандрита. Въ пользу церквей сего исповѣданія поступило отъ разныхъ лицъ отказовъ до 3 т. руб. сер. Сверхъ того въ Астрахани предположено соорудить, по ВЫСОЧАЙШЕ утвержденному плану, Армянскую церковь, на пожертвованную купцомъ *Сергѣевымъ* сумму.

Образованіе юношества Армянскаго духовенства.

Для образованія юношества Армяно-Грегоріанскаго духовенства, сдѣланы Эчміадзинскимъ Синодомъ распоряженія къ учрежденію по епархіямъ духовныхъ семинарій, для которыхъ поручено отъ меня сему Синоду представить подробный проектъ правилъ, опредѣляющихъ курсъ ученія и весь внутренній распорядокъ. Независимо отъ того, въ концѣ минувшаго года представлены мною, чрезъ комитетъ Министровъ, на ВЫСОЧАЙШЕЕ утвержденіе, составленныя Эчміадзинскимъ Синодомъ и исправленныя въ Министерствѣ Внутреннихъ Дѣлъ правила объ учрежденіи, при Московскомъ Лазаревыхъ институтѣ Восточныхъ языковъ, особаго отдѣленія для пріуготовленія дѣтей духовенства ко вступленію въ духовный санъ, или въ званіе учителей Армянскихъ семинарій и другія должности по Армянскимъ консисторіямъ. Заведеніе сіе предполагается содержать на счетъ доходовъ Армянскихъ церквей въ обѣихъ столицахъ, подъ

надзоромъ Попечителя, старшаго изъ фамиліи Лазаревыхъ, какъ основателей самаго института.

Дѣла Лютеранъ.

Лютеранскаго исповѣданія церквей находится въ Россіи 574, молитвенныхъ домовъ 301.

Евангелическо - Лютеранская генеральная консисторія, въ отчетѣ своемъ за 1840 годъ, свидѣтельствуетъ о повсемѣстномъ отправленіи въ оныхъ общественнаго Богослуженія по правиламъ литургической агенды.

Обученіе вѣрѣ.

Религіозное обученіе юношества въ общественныхъ и народныхъ школахъ, по произведеннымъ въ прошломъ году катехизаціямъ, оказалось вполнѣ удовлетворительнымъ. Самыя школы совершенствуются и распространяются, особенно въ Эстляндіи, гдѣ въ 89 школахъ считается болѣе 3,300 учащихся. Но замѣченныя мѣстными пасторами упущенія въ образованіи юношества въ Саратовскихъ колоніяхъ дали мысль установить особыя правила на счетъ обложенія нѣкоторымъ штрафомъ тѣхъ родителей, которые не будутъ посылать дѣтей своихъ въ школу и церковь. Въ слѣдствіе ходатайства о семъ Евангелическо - Лютеранскихъ консисторій, я, по предварительномъ соглашеніи съ Министромъ Государственныхъ Имуществъ, вносилъ проектъ помянутыхъ правилъ на разсмотрѣніе Комитета Министровъ, по положенію коего послѣдовало ВЫСОЧАЙШЕЕ утвержденіе правилъ, съ распространеніемъ оныхъ и на поселенцевъ Римско - Католическаго исповѣданія.

Изданіе инструкціи для визитаторовъ церквей.

Къ отвращенію нерѣдко встрѣчающихся недоразумѣній между визитаторами церквей и лицами, подвергающимися визитаціи, составлена для Лифляндскаго консисторіальнаго округа подробная визитаціонная инструкція, которая, по предварительномъ разсмотрѣніи въ генеральной Евангелическо-Лютеранской консисторіи и по соображеніи съ постановленіями церковнаго устава, мною утверждена и дана въ руководство.

Возобновленіе Лютеранской церкви въ г. Минскѣ.

Въ теченіе минувшаго года, ВАШЕМУ ИМПЕРАТОРСКОМУ ВЕЛИЧЕСТВУ благоугодно было изъявить, по представленіямъ моимъ, ВСЕМИЛОСТИВѢЙШЕЕ соизволеніе на возобновленіе Евангелическо-Лютеранской церкви въ *Минскѣ*, назначивъ для сего единовременно изъ Государственнаго Казначейства 20,000 р. ас.

Духовныя дѣла Реформатовъ и Грузинскихъ Сепаратистовъ.

Реформатскихъ церквей въ Россіи находится 32, молитвенныхъ домовъ 4.

По управленію духовными дѣлами Реформатовъ никакихъ существенныхъ перемѣнъ въ 1840 году не было.

Нѣмецкіе Грузинскіе Сепаратисты управляются до сего времени особымъ церковнымъ уставомъ 1829 года. Но какъ оный мало соотвѣтствуетъ нынѣшнему состоянію колоніальныхъ обществъ въ Грузіи, то поселенцы изъявили желаніе принять общій Евангелическо-Лютеранскій церковный уставъ, съ особымъ токмо къ нему дополненіемъ, въ видѣ извлеченія изъ устава 1829 года нѣкоторыхъ ста-

тей, заключающихъ въ себѣ предоставленныя колонистамъ особыя права и преимущества. По полученіи, въ концѣ минувшаго года, по сему предмету отзыва собранія колонисткаго Синода и мнѣнія Главноуправляющаго Грузіею, приступлено къ составленію свода постановленій, коими предоставлены колонистамъ нѣкорыя привиллегіи.

Духовныя дѣла Евреевъ.

Представлявшіеся случаи по духовнымъ дѣламъ Евреевъ были разрѣшаемы мною съ точнымъ соблюденіемъ существующихъ узаконеній на счетъ Еврейскаго Богослуженія *, а между тѣмъ собирались мѣстныя свѣдѣнія о лучшемъ устройствѣ сей части.

Духовныя дѣла Магометанъ.

По управленію духовными дѣлами Магометанъ, въ теченіе года не послѣдовало никакихъ особыхъ распоряженій **. Изданное въ 1831 году положеніе о Магометанскомъ духовенствѣ Таврической губерніи, по недостаточному знанію Русскаго языка исполнителями онаго, переведено на Татарскій языкъ, для удобнѣйшаго понятія и руководства, какъ членовъ Магометанскаго правленія, такъ и имамовъ.

На открывшуюся въ 1840 году, смертію Оренбургскаго Муфтія, вакансію опредѣленъ бывшій гражданскимъ имамомъ и хатыпомъ въ С. Петербургѣ тарханъ *Абдулвахитъ Сулейма*новъ, и отправленъ къ назначенной ему должности.

---

* По послѣднимъ свѣдѣніямъ находится въ Россіи Еврейскихъ синагогъ 604, молитвенныхъ школъ 2,340.

** Магометанскихъ мечетей въ Россіи находится 5,483.

Воспитаніе Магометанскаго юношества.

Для обученія Магометанскаго юношества существуютъ школы [медресы] во многихъ городахъ и селеніяхъ, и содержатся самими прихожанами, или состоящими при мечетяхъ имамами. Оно обучается большею частію только первымъ основаніямъ Магометанскаго закона и нѣкоторыхъ восточныхъ языковъ. Впрочемъ въ губерніи Таврической, гдѣ считается до 85 медресовъ, по донесенію тамошняго Магометанскаго духовнаго правленія, юношество оказываетъ хорошіе успѣхи въ Арабскомъ языкѣ, и достигаетъ высшаго образованія по части Магометанскаго Богословія. Въ 1840 году въ два медреса сей губерніи опредѣлены учители Русскаго языка. Сверхъ того Магометанское юношество воспитывается въ Оренбургскомъ Неплюевскомъ военномъ училищѣ, совмѣстно съ Русскими, гдѣ нынѣ состоитъ 13 Магометанскихъ воспитанниковъ. Имъ преподаются: Магометанскій законъ; языки: Русскій, Татарскій и Персидскій; начальныя основанія математики, исторіи и географіи всеобщей и Русской; минералогія, ботаника, гимнастика, верховая ѣзда, выправка и маршировка. Всѣ сіи предметы проходятся съ хорошимъ успѣхомъ, въ особенности восточные языки. Вообще физическое и нравственное образованіе Татарскихъ воспитанниковъ соотвѣтствуетъ общимъ правиламъ, установленнымъ для сухопутныхъ кадетскихъ корпусовъ.

По дѣламъ Ламаитовъ.

Калмыцкихъ хуруловъ состоитъ 100. Хотя таковое количество ихъ оставлено за унич-

тоженіемъ прочихъ, служившихъ къ обремененію Калмыковъ; однакожъ какъ и за симъ количество духовныхъ лицъ все еще не соразмѣрно съ числомъ Калмыцкаго народа, то согласно ВЫСОЧАЙШЕЙ ВАШЕГО ВЕЛИЧЕСТВА волѣ о постановленномъ уменьшеніи Калмыцкаго духовенства, для ограниченія онаго дѣйствительною потребностію, приняты мѣстнымъ губернскимъ начальствомъ, по предварительномъ совѣщаніи съ Ламою и главнымъ Попечителемъ Калмыцкаго народа, дальнѣйшія мѣры къ уменьшенію числа сего духовенства. Сверхъ того, для пресѣченія безпорядковъ со стороны помянутыхъ духовныхъ, признано нужнымъ воспретить имъ отлучаться изъ своихъ хуруловъ, дозволяя только, въ случаѣ надобности, увольнять ихъ мѣстнымъ начальникамъ не болѣе, какъ по три, или четыре человѣка, по очереди, и притомъ на срочное время.

IV. ОХРАНЕНІЕ НАРОДНАГО ЗДРАВІЯ.

Состояніе народнаго здравія.

Въ 1840 году не было въ государствѣ такихъ эпидемій, которыя бы, распространяясь повально, сопровождались гибельными послѣдствіями; одни мѣстныя и случайныя обстоятельства, зависѣвшія отъ перемѣнъ воздуха, или отъ невоздержанія въ пищѣ, причиняли болѣе, или менѣе, спорадическія болѣзни, изъ коихъ въ особенности обнаруживались во многихъ губерніяхъ:

1. *Горячки разнаго рода* въ Москов-

ской, Кіевской, Волынской, Гродненской и Иркутской губерніяхъ были съ болью въ горлѣ, каплемъ и ломотою; а въ С. Петербургской, Тверской, Ярославской, Орловской, Смоленской, Виленской, Гродненской, Пермской и Тобольской губерніяхъ обращались въ гнилыя, но не обнаруживали эпидемическаго характера, и скоро прекратились, не причинивъ особенной смертности.

Скарлатина въ нѣкоторыхъ губерніяхъ, особенно въ здѣшней столицѣ, въ продолженіе зимы появлялась съ сильными припадками.

Натуральная оспа появлялась въ здѣшней столицѣ и въ Москвѣ, также въ губерніяхъ: Лифляндской, Пермской, Томской, Кіевской и Кавказской области; особенно свирѣпствовала она на Кавказѣ, гдѣ занемогло отъ нея 276 дѣтей, изъ коихъ умерло 73. Въ Томской губерніи занемогло отъ оспы 285, но изъ нихъ умерло только 8; въ Лифляндской губерніи занемогло 275, умерло 51.

Корь появлялась въ губерніяхъ: С. Петербургской, Московской, Олонецкой, Оренбургской, Иркутской, Лифляндской, Виленской, Екатеринославской и Черниговской, и въ нѣкоторыхъ мѣстахъ обнаруживала эпидемическое свойство. Въ особенности распространилась она на дѣтяхъ въ Новомосковскомъ уѣздѣ и другихъ мѣстахъ Екатеринославской губерніи, въ коей въ 1840 году больныхъ корью было 2,377; изъ нихъ умерло 626, большею частію грудныхъ младенцевъ; прочіе выздоровѣли. При-

чиною смертности были: суровое время года, неосторожность матерей и недостатокъ надлежащаго присмотра, отъ чего дѣти, выздоровѣвъ отъ кори, занемогали водяною болѣзнію, поносомъ, воспаленіемъ внутренностей, кашлемъ и проч., и умирали отъ сихъ послѣдственныхъ болѣзней. Въ Черниговской губерніи занемогло корью 146, умерло 40.

Кровавый понось обнаруживался въ С. Петербургской, Орловской, Черниговской, Полтавской, Волынской, Минской, Казанской и Тобольской губерніяхъ. Причиною сей болѣзни, по донесеніямъ мѣстнаго начальства, были частыя перемѣны температуры и неосторожное употребленіе незрѣлыхъ плодовъ. Подвергались оной преимущественно дѣти. Значительнѣйшая смертность замѣчена въ Полтавской губерніи, гдѣ изъ 50-ти больныхъ кровавымъ поносомъ умерло 30; въ Шлиссельбургскомъ уѣздѣ изъ 65-ти одержимыхъ сею болѣзнію умерло 14.

Злая корга, обнаруживаясь въ Московской, Калужской, Минской, Могилевской, Черниговской, Кіевской, Полтавской, Харьковской и Казанской губерніяхъ, вездѣ происходила отъ употребленія въ пищу хлѣба, приготовленнаго изъ ржи, содержавшей въ себѣ рожки. Въ Кіевской и Черниговской губерніяхъ умерло отъ сей болѣзни 53 человѣка; въ прочихъ мѣстахъ она прекращалась, не причинивъ нигдѣ смертности.

Цынга открылась въ Московской и Екатеринославской, за тѣмъ въ Таврической, Пензенской, Саратовской, Симбирской, Тамбовской, Воронежской и Полтавской губерніяхъ. Причину ея относятъ къ недостатку хорошей воды и огородныхъ овощей, заготовляемыхъ на зимнее время, а также къ сырымъ и тѣснымъ жилищамъ. Болѣзнь сія достигла значительной степени въ Екатеринославской губерніи, гдѣ число занемогшихъ простиралось до 883; изъ нихъ умерло 94.

Отъ неосторожнаго обращенія съ домашнимъ скотомъ, пораженнымъ *Сибирскою язвою*, появлялась болѣзнь сія и на людяхъ, что въ особенности замѣчено въ губерніяхъ: Томской, Тобольской, Костромской и Бессарабской области. Число подвергшихся оной простиралось до 40 человѣкъ, изъ конхъ умерло 10.

Сифилитическая болѣзнь распространилась въ двухъ селеніяхъ Волынской губерніи, и между инородцами и козаками въ Енисейской; но принятыми мѣрами вскорѣ прекращена.

Чума, оказавшаяся въ исходѣ 1839 года въ Ахалцыхскомъ военномъ госпиталѣ, Ахалцыхской крѣпости и въ солдатской слободкѣ близъ крѣпости Ацхуръ, принятыми мѣрами прекращена въ Февралѣ мѣсяцѣ. Занемогшихъ ею было 27 человѣкъ; изъ нихъ умерло 19.

Въ Сентябрѣ 1840 года зараза сія оказалась между войсками Александропольскаго гарнизона, и распространилась между Александропольскою крѣпостью и рѣками Хромомъ и Борчалиномъ.

Пространство сіе, по распоряженію мѣстнаго начальства, было ограждено цѣпью, и въ приличныхъ мѣстахъ учреждены карантинныя заставы. Таковыя мѣры были достаточны къ остановленію заразы на мѣстѣ ея появленія, гдѣ она скоро начала ослабѣвать, и въ половинѣ Декабря вновь занемогшихъ вовсе не было. Но въ тоже время чумная зараза неожиданно появилась въ 80-ти верстахъ отъ Тифлиса, въ деревняхъ: Думанисахъ и Орозманѣ. Дабы воспрепятствовать ей проникнуть въ Тифлисъ, немедленно учрежденъ временный карантинъ для задержанія пассажировъ, слѣдующихъ со стороны Грузіи изъ мѣстъ сомнительныхъ; въ карантинахъ Кавказскихъ возстановленъ 14-дневный обсерваціонный срокъ, и по ВЫСОЧАЙШЕМУ повелѣнію предположено во Владикавказѣ учредить карантинъ, а въ случаѣ надобности—возстановить вторую карантинную линію на Дону, по рѣкамъ Ей, Среднему Егорлыку, Манычу и Кумѣ. Однакожъ, какъ въ Александрополѣ и въ помянутыхъ двухъ деревняхъ чума остановлена въ самыхъ мѣстахъ ея появленія, и строгими мѣрами предохраненія отъ дальнѣйшаго развитія къ исходу Декабря совершенно прекращена, то возстановленіе второй карантинной линіи оказалось не нужнымъ. Со времени появленія заразы въ сихъ мѣстахъ, до прекращенія оной, занемогло чумою 267; изъ нихъ умерло 205, выздоровѣло 62.

Укушенныхъ бѣшеными животными въ 1840 году было 77 человѣкъ, именно въ гу-

берніяхъ: Московской 18, Владимирской 12, Черниговской 14, Витебской 20, Волынской 5 и Подольской 8 человѣкъ. Изъ всѣхъ укушенныхъ умерло только 4; прочіе находились въ пользованіи, и о болѣзни ихъ, или смерти, въ Министерство свѣдѣній не поступало.

При появленіи болѣзней, мѣстное начальство принимало медикополицейскія мѣры къ прекращенію оныхъ, съ подаяніемъ пособія заболѣвшимъ.

Общаго числа всѣхъ больныхъ съ точностію опредѣлить невозможно; ибо сельскіе жители въ болѣзняхъ своихъ не всегда обращаются къ врачебной помощи. Но изъ свѣдѣній, въ Министерствѣ получаемыхъ, видно, что число больныхъ, пользовавшихся призрѣніемъ въ городскихъ больницахъ и другихъ заведеніяхъ и частныхъ домахъ, въ теченіе года простиралось до 237,876. Изъ нихъ выздоровѣло 199,701, умерло 18,151, осталось къ 1841 году 20,024.

Прилагаемыя при семъ вѣдомости показываютъ, какъ подробное исчисленіе больныхъ, находившихся въ гражданскихъ больницахъ въ 1840 году, такъ и сравненіе количества ихъ съ количествомъ предшествовавшихъ 10-ти лѣтъ *.

Оспопрививаніе.

Дѣйствія существующихъ въ губернскихъ и уѣздныхъ городахъ оспенныхъ комитетовъ продолжались повсемѣстно съ видимымъ успѣхомъ. Изъ свѣдѣній, доставленныхъ въ Министерство, видно, что въ 1840 году предохрани-

* Вѣдомости NN XIV и XV.

тельная оспа привита 1.316,854 дѣтямъ, въ сравненіи съ прошедшимъ годомъ болѣе 127,995.

Необыкновенные роды.

Въ минувшемъ году было нѣсколько случаевъ необыкновенныхъ родовъ, изъ коихъ замѣчательнѣйшіе суть:

a) Виленской губерніи, Тельшевскаго уѣзда, въ деревнѣ *Плутынях*, женакрестьянина *Стѣбы Іоганна*, 3-го числа Сентября, родила въ одно время одного сына и двухъ дочерей, кои всѣ находятся въ живыхъ.

b) Казанской губерніи, Лаишевскаго уѣзда, крестьянка *Христина Степанова*, 15-го Февраля, родила четырехъ живыхъ мальчиковъ, того же числа умершихъ; роженица находилась въ состояніи выздоровленія.

c) Бессарабской области, Кагульскаго уѣзда, въ селеніи *Богдановкѣ*, жена обывателя г. Рени *Тютя*, Марья, родила, на шестомъ мѣсяцѣ беременности, четырехъ младенцевъ: двухъ мальчиковъ и двухъ дѣвочекъ, кои чрезъ часъ умерли. Роженица подавала надежду къ выздоровленію.

d) Калужской губерніи, Жиздринскаго уѣзда, села *Плохина*, крестьянка *Дарья Михайлова*, 12-го Февраля, родила сына и дочь, которые были живы не болѣе четверти часа, а чрезъ три дня родила еще трехъ сыновей мертвыхъ. *Михайлова* находится въ живыхъ.

e) Въ г. Вяткѣ, крѣпостная дѣвка *Евпраксія* родила уродца, съ двумя головами и шеями на одномъ туловищѣ, правильно устроенномъ; въ семъ уродцѣ тотчасъ по рожденіи замѣчено

было біеніе въ шейной впадинѣ, но скоро прекратилось съ дыханіемъ. [Уродецъ отправленъ въ кабинетъ Казанскаго Университета].

f) Екатеринославской губерніи, Верхнеднѣпровскаго уѣзда, крестьянка *Ксенія Куценкова* родила двухъ уродцевъ, сросшихся отъ пуповины вверхъ брюшками, грудями, шеями и головами. Уродцы сіи имѣютъ два затылка и двѣ спины, но съ однимъ правильнымъ лицомъ; они по рожденіи жили 20 минутъ. Нижняя часть тѣла ихъ есть правильно двойная; у каждаго уродца находилось по двѣ руки. [Двойни сіи отправлены въ Академію Наукъ].

g) Кіевской губерніи, Махновскаго уѣзда, села *Малой Чернявки*, крестьянка *Христина Гусарова* родила мертвыя двойни, сросшіяся боками съ одною пуповиною, но въ другихъ частяхъ тѣла совершенно правильныя. [Двойни сіи отправлены въ Университетъ св. Владимира].

Скотскіе падежи.

Скотскіе падежи въ теченіе года были во многихъ губерніяхъ; но особенно свирѣпствовали въ Закавказскомъ краѣ и въ губерніяхъ: Костромской, Тобольской, Полтавской и Черниговской.

О родѣ эпизоотическихъ болѣзней и числѣ павшаго скота въ разныхъ губерніяхъ прилагается особая вѣдомость *.

Болѣе всего пало рогатаго скота отъ занесенной гуртами скотской чумы, отъ воспаленія легкихъ, гнилой горячки и поноса, происходившихъ отъ худаго корма, или и совершен-

---

* Вѣдомость N. XVII.

наго недостатка въ оном, а въ южныхъ губерніяхъ—отъ засухи и изсякшихъ водопоевъ.

Сибирская язва, ежегодно въ лѣтнее время обнаруживающаяся на скотѣ въ сѣверныхъ губерніяхъ, хотя въ истекшемъ году появлялась, но распространеніе ея было весьма незначительно.

Минеральныя воды.

Находящіяся въ разныхъ мѣстахъ минеральныя воды, натуральныя и искуственныя, также морскія ванны и соляныя грязи употреблялись и въ минувшемъ году во многихъ болѣзняхъ съ явственною пользою; особенно *Кавказскія* и *Сергіевскія* минеральныя воды посѣщаемы были болѣе другихъ. Въ представляемой вѣдомости * содержится показаніе о числѣ посѣтителей сихъ водъ и объ успѣхѣ таковаго леченія.

Состояніе медиковъ гражданскаго вѣдомства.

Пользованіемъ больныхъ въ заведеніяхъ гражданскаго вѣдомства, надзоромъ за оспопрививаніемъ, судебною медициною и скотолеченіемъ занимались члены врачебныхъ управъ, уѣздные и другіе медики и ветеринарные врачи, положенные по штату, или по мѣстнымъ надобностямъ употребляемые на службу сверхъ штатовъ.

Изъ состоявшихъ на службѣ медицинскихъ и ветеринарныхъ чиновъ и повивальныхъ бабокъ, съ 1-го Января 1840 по 1-е Января 1841 года убыло:

Положенныхъ по штату:

Членовъ физиката, медицинской конторы и врачебныхъ управъ 7

* Вѣдомость N. XVIII.

Уѣздныхъ, городовыхъ и полицейскихъ врачей 85
Врачей при карантинахъ 7
— — минеральныхъ водахъ 1
— ветеринарныхъ 5
Повивальныхъ бабокъ 50

Сверхштатныхъ:

Особыхъ городовыхъ, изъ помѣщичьихъ имѣній, фабрикъ, заводовъ и другихъ мѣстъ 17
Ветеринарныхъ врачей 2
Полицейскихъ — 5
Повивальныхъ бабокъ 3

На вакантныя мѣста опредѣлено:

Членовъ физиката, медицинской конторы и врачебныхъ управъ 6
Уѣздныхъ, городовыхъ и полицейскихъ врачей 95
Врачей при карантинахъ 8
— — минеральныхъ водахъ 1
— ветеринарныхъ 3
Повивальныхъ бабокъ 48
Особыхъ городовыхъ врачей, въ помѣщичьи имѣнія, на фабрики, заводы и другія мѣста, съ правомъ государственной службы 63
Ветеринарныхъ врачей 12
Полицейскихъ — 6
Повивальныхъ бабокъ 6

За тѣмъ осталось къ 1-му Января 1841 года незамѣщенныхъ вакансій:

Членовъ врачебныхъ управъ 1

Уѣздныхъ и городовыхъ врачей . . . 2
Ветеринарныхъ врачей 3
Повивальныхъ бабокъ 19

По медицинскому списку видно, что въ 1840 году состояло врачей: Число всѣхъ медиковъ въ Россіи.

а) имѣющихъ полное право на производство врачебной практики, со включеніемъ врачей Царства Польскаго 7,095
[Въ 1839 году было . . . . 6,856]
b) имѣющихъ ограниченное право на производство врачебной практики, какъ то: окулистовъ, дентистовъ, ветеринаровъ, не включая ветеринарныхъ помощниковъ 505
[Въ 1839 году было . . . . 498]

Лекарства для больныхъ, пользующихся въ домахъ и частныхъ заведеніяхъ, отпускались изъ аптекъ гражданскаго вѣдомства, каковыхъ находится: Аптеки.

при приказахъ общественнаго призрѣнія 31
— карантинахъ 7
частныхъ аптекъ въ столицахъ и губернскихъ городахъ 460
въ уѣздныхъ городахъ и мѣстечкахъ . 136
Въ теченіе 1840 года разрѣшено Министерствомъ открыть подобныхъ аптекъ въ разныхъ мѣстахъ 25
Изъ существовавшихъ до того закрыта . 1

Казенныя заведенія, въ коихъ сосредоточивается складъ лекарственныхъ веществъ и хирургическихъ инструментовъ, для снабженія Казенные аптечные запасы.

оными арміи и флота, и въ нѣкоторыхъ мѣстахъ для отпуска по рецептамъ, суть:

Аптечные магазины въ С. Петербургѣ и Варшавѣ	2
Запасные аптеки: въ Москвѣ, Кіевѣ, Херсонѣ, Вильнѣ, Ревелѣ, Лубнахъ, Таваст-гусѣ и въ укрѣпленіи Новороссійскѣ	8
Казенныя рецептурныя аптеки: въ С. Петербургѣ, Архангельскѣ, Оренбургѣ, Тобольскѣ, Иркутскѣ, Ставрополѣ (Кавказскомъ) Тифлисѣ и Пятигорскѣ, при минеральныхъ водахъ	8
Ботаническій садъ въ Лубнахъ	1
Заведеніе для сбора лекарственныхъ растеній, въ Воронежѣ	1

Изъ заведеній сихъ запасная аптека въ укрѣпленіи Новороссійскѣ учреждена въ 1840 году, для снабженія медикаментами войскъ и госпиталей, расположенныхъ по Черноморской береговой линіи.

Заготовленіе лекарственныхъ предметовъ.

Заготовленіе аптекарскихъ матеріаловъ и припасовъ въ 1840 году производилось, какъ и въ предъидущихъ годахъ, по предварительному разсмотрѣнію въ Медицинскомъ Совѣтѣ росписей. Сверхъ обыкновенныхъ отпусковъ медикаментовъ, въ минувшемъ году требовались экстренныя заготовленія оныхъ для войскъ и госпиталей, по Черноморской береговой линіи расположенныхъ, въ двойной, тройной и болѣе пропорціяхъ.

Иностранные аптечные матеріалы заготовлены частію посредствомъ выписки изъ загра-

ницы, частію куплены у торгующихъ онѣми здѣсь, смотря по выгодности имѣвшихся въ виду цѣнъ; Россійскіе же—пріобрѣтались въ разныхъ мѣстахъ покупкою и сборомъ растеній при аптечныхъ заведеніяхъ, судя по представлявшимся удобствамъ и выгодамъ для казны. На семъ основаніи заготовлено:

иностранныхъ матеріаловъ на . . .	71,026 р. 2 к. сер.
Россійскихъ, покупкою, на 127,066 р. $36\frac{6}{7}$, и сборомъ травъ и кореньевъ на 3,712 р. $42\frac{1}{7}$ коп., и того на . . .	130,778 — 79 — —
Перевозка сихъ матеріаловъ на мѣста отпуска ихъ для войскъ обошлась въ . . .	23,091 — $27\frac{4}{7}$ — —
Всего заготовленіе матеріаловъ съ перевозкою обошлось въ . . .	224,896 р. $8\frac{4}{7}$ к. сер.

Въ 1839 году на подобныя операціи употреблено 1.012,210 р. ассигн., составляющихъ на серебро 289,202 руб. Слѣдовательно въ 1840 году противъ 1839 издержано менѣе 64,305 р. $91\frac{5}{7}$ к. сер. Сіе произошло отъ того, что оставалась въ запасѣ часть матеріаловъ, заготовленныхъ въ 1839 году, и что при изыскиваніи способовъ и случаевъ къ выгоднѣйшему для казны заготовленію врачебныхъ предметовъ,

пріобрѣтались нѣкоторые матеріалы по цѣнамъ выгоднѣйшимъ.

Доставка медикаментовъ въ мѣста израсходованія.

Развозъ медикаментовъ въ отсутственныя аптеки произведенъ своевременно; транспорты съ оными доставлены въ назначенныя мѣста благополучно, и въ снабженіи врачебными предметами полковъ, госпиталей и воинскихъ командъ, какъ по обыкновеннымъ, такъ и по экстреннымъ требованіямъ, не встрѣчалось неисправности, или остановки.

Снабженіе медицинскими инструментами.

Въ С. Петербургскомъ инструментальномъ заводѣ оставалось въ запасѣ разныхъ хурургическихъ инструментовъ на 55,361 р. $89\frac{5}{7}$ к. сер.

Къ тому въ продолженіе 1840 года отдѣлано

вновь на . . .	19,154	— $58\frac{2}{7}$	—
Вычинено старыхъ на .	602	— $97\frac{1}{7}$	—
Стоимость укупорки .	241	— $67\frac{1}{7}$	—
	19,999	— $22\frac{4}{7}$	—
И того	55,361	— $12\frac{2}{7}$	—

Изъ сего запаса въ продолженіе 1840 года отпущено разныхъ хирургическихъ инструментовъ:

въ военно-сухопутное вѣдомство на . .	21,055	р. 64	к.
— военно-морское вѣдомство на . . .	975	— $17\frac{5}{7}$	—
— гражданское вѣдомство на . . .	8,768	— $87\frac{1}{7}$	—
	30,799	— $68\frac{6}{7}$	—

За тѣмъ къ 1841 году осталось въ запасѣ на 24,561 р. $43\frac{3}{7}$ к.

Армія, флотъ и гражданское вѣдомство снабжались, по ихъ требованіямъ, инструментами безостановочно.

Для усовершенствованія издѣлій инструментальнаго завода, я имѣлъ счастіе испросить ВЫСОЧАЙШЕЕ ВАШЕГО ИМПЕРАТОРСКАГО ВЕЛИЧЕСТВА соизволеніе на вызовъ сюда, отъ извѣстнаго своимъ искуствомъ въ семъ дѣлѣ Вирцбургскаго доктора *Гейне*, приготовленнаго имъ мастера, и получилъ отъ посланника нашего въ Мюнхенѣ увѣдомленіе, что *Гейне* въ непродолжительномъ времени отправитъ таковаго мастера въ С. Петербургъ, на принятыхъ имъ условіяхъ.

Покупка въ Москвѣ дома для запасной аптеки.

Для удобнѣйшаго помѣщенія Московской запасной аптеки, съ ВЫСОЧАЙШАГО разрѣшенія 16-го Февраля 1840 года, купленъ домъ Фрейлины Пашковой за 62,857 р. сер.; а на отдѣлку его и совершенное приспособленіе къ предназначенію дозволено употребить до 44,000 р. сер. Всѣ сіи издержки отнесены на собственные способы Департамента Казенныхъ Врачебныхъ Заготовленій, пріобрѣтаемые отъ хозяйственныхъ сбереженій его по заготовленію врачебныхъ предметовъ и отъ продажи ревеня.

Сверхъ того о постройкѣ, или покупкѣ домовъ въ *Кіевѣ*, *Ставрополѣ* и *Архангельскѣ*, для удобнѣйшаго размѣщенія тамошнихъ казенныхъ аптекъ, производилась съ мѣстными губернскими начальствами переписка; но не получено еще окончательныхъ по сему предмету свѣдѣній.

Карантинное управленіе. Карантинная линія.

Охраняющая Государство отъ внесенія чумной заразы карантинная линія, начиная отъ границъ Бессарабіи съ Молдавіею въ мѣстечкѣ Липканахъ, идетъ по лѣвому берегу р. Прута и Дуная и западному берегу Чернаго моря до устья р. Днѣстра и до Одессы; потомъ, простираясь по берегамъ Крымскаго полуострова, доходитъ до Керченскаго пролива, и перейдя на восточный берегъ Чернаго моря, раздѣляется на двѣ вѣтьви, изъ коихъ одна идетъ отъ сѣверо-восточнаго берега Чернаго моря къ югу, и тамъ соединяется съ линіею Закавказскихъ карантиновъ, а другая, восходя по р. Кубани по сю сторону Кавказскихъ горъ, продолжается по рѣкамъ Подкумкѣ и Тереку до Каспійскаго моря; потомъ—чрезъ островъ Чечень до Бирючьей косы около Астрахани. Отъ устья р. Терека карантинная линія, поворотивъ на югозападъ, идетъ по западному берегу Каспійскаго моря и сухопутнымъ границамъ Закавказскихъ владѣній съ Персіею и Турціею; потомъ—по восточному берегу Чернаго моря до Анапы, и тамъ соединяется съ вѣтьвію Кавказскихъ карантиновъ. Кромѣ сего находится карантинная линія, пролегающая внутри Закавказскихъ провинцій *.— Линія же, существовавшая по лѣвому берегу Днѣстра, находится въ бездѣйствіи, и зданія четырехъ заставъ оной сохраняются въ видѣ запасныхъ карантиновъ.

* Большая часть Закавказскихъ карантиновъ и заставъ штатнаго положенія не имѣютъ и измѣняются по мѣрѣ надобности и ближайшему усмотрѣнію мѣстнаго начальства.

На протяженіи упомянутой карантинной линіи находится:

карантиновъ сухопутныхъ 25
— приморскихъ 11
карантинныхъ заставъ: сухопутныхъ . . 17
— — приморскихъ . . 10
Въ нихъ штатныхъ карантинныхъ чиновниковъ 334

Въ карантинной стражѣ:

офицеровъ 79
нижнихъ чиновъ 2,440

Содержаніе карантиновъ, при нихъ больницъ, съ жалованьемъ и медикаментами, въ 1840 году стоило:

собственно карантиновъ 181,211 р. 45 к. сер.
карантинной стражи . . 97,619 — 6 — —

Дѣйствія всѣхъ сихъ карантиновъ и заставъ были повѣряемы чрезъ мѣстныхъ Губернаторовъ; а карантинныя учрежденія по Кавказской линіи, начиная отъ острова Чеченя до Анапы,—чрезъ особо посыланныхъ отъ меня, съ ВЫСОЧАЙШАГО разрѣшенія, чиновниковъ, кои, исполнивъ данное имъ порученіе, представили подробное описаніе всѣхъ карантиновъ и заставъ, расположенныхъ по Кавказской линіи.

По разсмотрѣніи сего описанія оказалось, что нѣкоторыя заставы, по своему мѣстоположенію, ежегодно подвержены наводненію, разрушающему всякое въ нихъ устройство; а другія хотя и находятся на возвышенныхъ мѣстахъ, но окружены болотами, оказывающими весьма вредное вліяніе на здоровье, и наконецъ

нѣкоторыя заставы расположены на такихъ мѣстахъ, чрезъ которыя не бываетъ вовсе никакихъ коммерческихъ сношеній.

По доведеніи о семъ до свѣдѣнія ВАШЕГО ВЕЛИЧЕСТВА, ВЫСОЧАЙШЕ повелѣно истребовать предварительно отъ начальника Кавказской области точныя соображенія, планы и смѣты, необходимыя къ должному устройству сихъ карантиновъ. Свѣдѣнія сіи еще недоставлены.

Особыя распоряженія по карантинному управленію вообще.

Новороссійскій Генералъ-Губернаторъ, кому по ВЫСОЧАЙШЕМУ повелѣнію предоставлено было учредить въ Одессѣ особую коммиссію для подробнаго разсмотрѣнія дѣйствующаго карантиннаго устава, сообщилъ мнѣ написанный тою коммиссіею проектъ новаго карантиннаго устава.

По ближайшемъ разсмотрѣніи сего проекта въ особо учрежденномъ мною комитетѣ, сдѣланы въ ономъ нѣкоторыя перемѣны, дополненія и измѣненія, и дѣло внесено на разсмотрѣніе въ Государственный Совѣтъ.

Въ частности по карантину Одесскому.

По увеличившемуся кругу дѣйствій Одесскаго карантина, оказалась необходимость умножить число служащихъ въ немъ, и сдѣлать нѣкоторыя улучшенія въ зданіяхъ; а потому признано нужнымъ:

а) Къ числу штатныхъ чиновниковъ прибавить: одного помощника инспектору, съ правами и обязанностями старшаго члена карантиннаго правленія, шесть коммиссаровъ и одного медика.

b) Для безопаснѣйшаго отдѣленія кварталовъ пассажирскаго отъ чумнаго, сдѣлана надстройка каменной стѣны.

c) Вмѣсто карантинной брантвахты—учредить береговой карантинъ, и для помѣщенія чиновъ брантвахтной команды возвести на оконечности Одесскаго карантиннаго молла деревянное строеніе съ башнею.

d) Возведена каменная стѣна близъ очистительнаго магазина, для защиты при провѣриваніи тамъ хлопчатой бумаги.

e) Исправлены пакгаузы товарнаго квартала.

f) Построена стѣна между первыми и вторыми воротами карантина, по каналу, вдоль всего пространства карантинныхъ отдѣленій.

g) Разширена дорога, ведущая въ карантинъ, со снесеніемъ двухъ надзирательскихъ домиковъ, не могшихъ оставаться тамъ по близости къ сомнительной части.

h) Возвышены всѣ оградныя стѣны въ практической части карантина и проч.

Керченскому.

Въ Керченскомъ карантинѣ, коего дѣйствія также значительно умножились, признано нужнымъ:

a) Прибавить двухъ коммиссаровъ, одного помощника капитану карантиннаго порта и одного медика.

b) По уваженію необходимости исправить находящуюся при семъ карантинѣ казарму для помѣщенія нижнихъ чиновъ, разрѣшено отпустить изъ Государственнаго Казначейства исчисленныя по смѣтѣ 1,075 р. сер.

Ѳеодосійскому. ВЫСОЧАЙШЕ учрежденныя въ 1835 году въ Ахмечетской бухтѣ карантинная и таможенная заставы, въ видѣ опыта, на 4 года, оставлены тамъ на неопредѣленное время.

Сулинскому. По умножающемуся судоходству чрезъ Сулинское гирло, признано необходимымъ усилить отдѣленіе Сулинскаго карантина, находящагося на Георгіевскомъ островѣ.

Въ слѣдствіе сего опредѣленъ туда: а) чиновникъ въ званіи капитана порта и начальника карантинныхъ кордоновъ, имѣющихъ наблюденіе на границѣ Георгіевскаго рукава Дуная; b) медикъ для освидѣтельствованія экипажей проходящихъ тамъ судовъ и поданія помощи заболѣвающимъ, и с) 25 человѣкъ казаковъ, съ офицеромъ, для содержанія кордоновъ.

Кизлярскому. По крайнему неудобству карантинныхъ помѣщеній въ Кизлярѣ, разрѣшено устроить временныя зданія въ Лащуринѣ, съ употребленіемъ исчисленныхъ на сей предметъ 7,603 р. 44 к. сер. изъ остатковъ отъ суммъ, отпускаемыхъ на содержаніе карантиновъ Кавказской линіи.

Редутъ-Кальскому. По ветхости зданій, занимаемыхъ Редутъ-Кальскимъ карантиномъ, признано необходимымъ перенести въ Редутъ-Кале строенія Потійскаго карантина, которыя, за упраздненіемъ тамъ крѣпости, остаются безполезными. Для исполненія сего, разрѣшено отпустить изъ Государственнаго Казначейства въ распоряженіе Главноуправляющаго Грузіею 5 т. руб. сер.

Карантинныя мѣры на счетъ Карантинныя предосторожности, очистки, и обсерваціи выполнялись безъ всякаго измѣ-

ненія узаконенныхъ правилъ. Но по домогательству Датскаго Правительства и ходатайству Великобританскаго посла, разрѣшено: идущія съ хлопчатою Американскою бумагою въ наши Балтійскіе порты суда пропускать, не подвергая въ Даніи карантинному очищенію, если на нихъ будетъ удостовѣреніе отъ Англійскаго Правительства, или Россійскаго, или Датскаго консула, въ томъ, что находящаяся на кораблѣ хлопчатая бумага есть дѣйствительно Американскаго происхожденія и идетъ изъ Великобританскихъ, или Американскихъ портовъ. Мѣра сія допущена не только для Англійскихъ, но и прочихъ судовъ, идущихъ съ Американскою хлопчатою бумагою прямо изъ Америки, или изъ Европейскихъ портовъ, выключая тѣхъ судовъ, которыя будутъ приходить изъ Средиземнаго моря.

судовъ, приходящихъ въ Балтійскіе порты съ хлопчатою бумагою.

V. Охраненіе общественнаго порядка и тишины.

Не утомляя вниманія ВАШЕГО ИМПЕРАТОРСКАГО ВЕЛИЧЕСТВА подробнымъ исчисленіемъ видовъ преступленій и проступковъ, которымъ полиція должна была противодѣйствовать, дабы сохранить общественное спокойствіе, я представляю особую табель о болѣе, или менѣе замѣчательныхъ происшествіяхъ, свершившихся въ минувшемъ году; а здѣсь коснусь лишь важнѣйшихъ случаевъ, нарушавшихъ общественный порядовъ и частное спокойствіе жителей.

Грабежи и разбои.

Грабежей и разбоевъ, кромѣ производимыхъ Кавказскими горцами хищничествъ, какъ по слѣдствіямъ дознано, было:

	въ 1840.	1839.	1838 годахъ.
въ домахъ	70	50	113
на дорогахъ, и вообще внѣ жилыхъ мѣстъ	135	187	190
И того	205	237	303

Изъ преступленій сихъ большая часть произведена инородцами Азіатскаго происхожденія; Татарами и Калмыками, въ губерніяхъ: Астраханской, Казанской, частію Нижегородской и Бессарабской области. По 77-ми грабежамъ виновные открыты, а по прочимъ производятся слѣдствія.

Замѣчательно, что въ губерніяхъ, постигнутыхъ преимущественно неурожаемъ, гдѣ болѣе затруднялись способы продовольствія, грабежи не только не усилились, но въ сравненіи съ другими губерніями были маловажнѣе и рѣже. Сіе доказываетъ, что разбойничаютъ и крадутъ не по нуждѣ, а по случайнымъ увлеченіямъ невѣжества и разврата. На Волгѣ, гдѣ нѣкогда разбойничьи нападенія устрашали судоходцевъ, въ 1840 году вовсе не было разбоевъ, и только у одного крестьянина, плывшаго на лодкѣ въ Симбирской губерніи, отнято двумя неизвѣстными обидчиками незначительное количество денегъ (19 руб. ассиг.)

Грабежи производились большею частію въ сообществѣ отъ 2-хъ до 4-хъ человѣкъ мѣстныхъ

жителей, а частію—бродягъ, и весьма рѣдко—людьми вооруженными. Преступленія сіи сопровождались, какъ и прежде, отнятіемъ денегъ, вещей, или лошадей, и причиненіемъ побоевъ. Съ особеннымъ насиліемъ произведено было нѣсколько грабежей въ Харьковской губерніи, собравшеюся тамъ, подъ начальствомъ бѣжавшаго изъ Сибири крестьянина *Сопки*, шайкою, состоявшею изъ 8-ми бродягъ, кои однакожъ всѣ схвачены.

Убійства.

Насильственныхъ убійствъ

	въ 1840.	1839.	1838.
было	1,162	1,105	1,134
самоубійствъ	1,718	1,326	1,559

Пожары.

Въ 1840 году пожары и зажигательства не были замѣчены въ такой степени, и не сопровождались такими безпорядками, какіе происходили въ 1839 году.

Всѣхъ пожаровъ въ 1840 году было 3,908
(Въ 1839 году 7,183, въ 1838—5,120).

Изъ нихъ происходило:

отъ поджоговъ, дознанныхъ по слѣдствіямъ	135
— поджоговъ подозрѣваемыхъ	87
— молніи	154
— неосторожности	1,307
— неизвѣстныхъ причинъ	2,225
Истреблено сими пожарами домовъ и другихъ строеній вообще	17,778

Изъ городовъ наиболѣе пострадали: *Сумы*, Харьковской губерніи, гдѣ, кромѣ сгорѣвшихъ въ 1839 году 300 обывательскихъ домовъ, ис-

треблено пожаромъ, въ Маѣ 1840 года, еще 27 домовъ, съ разными строеніями; *Торжекъ* и *Черн* (Тульской губерніи), въ коихъ сгорѣло 30 домовъ, съ разными постройками.

Въ городахъ *Сызрани* и *Самарѣ*, Симбирской губерніи, произошли отъ поджоговъ, въ теченіе Сентября, три пожара, хотя и незначительные, но напомнившіе жителямъ событія предшествовавшаго года и возбудившіе тѣмъ временно безпокойство и опасеніе. Подобное безпокойство возникло въ *Оренбургѣ*, гдѣ произошло нѣсколько пожаровъ сряду, и притомъ въ такихъ строеніяхъ, въ которыя огонь никогда не вносился; а въ пяти домахъ пожары повторялись по два раза, и почти въ тѣхъ же самыхъ мѣстахъ. Хотя слѣдуетъ предполагать, что пожары сіи произошли отъ поджигательствъ; но виновныхъ въ томъ не открыто. Вообще же по 65 пожарамъ отъ поджоговъ обнаружены виновные.

Побужденіемъ къ поджогамъ было: мщеніе, или желаніе украсть что-либо во время замѣшательства и страха. На сіи преступленія, какъ изъ донесеній видно, покушались не только взрослые, но и малолѣтнія дѣти.

Положеніе погорѣвшихъ облегчено выдачею имъ изъ казны денежныхъ пособій на постройку и возобновленіе сгорѣвшихъ строеній.

Кромѣ того, по собраннымъ въ минувшемъ году свѣдѣніямъ о количествѣ убытковъ, понесенныхъ жителями *Павлограда*, *Весьегонска*, *Мозыря*, *Михайлова*, *м. Средней-буды*, и помѣщикомъ *Колонтаевымъ* въ Одесскомъ уѣздѣ,

во время пожаровъ, бывшихъ въ прошедшихъ годахъ, назначены имъ вспоможенія деньгами, отпускомъ казеннаго лѣса и сборомъ въ пользу нихъ частныхъ приношеній, посредствомъ открытой въ губерніяхъ подписки.

Всего выдано въ 1840 году денежныхъ пособій изъ казны . . . . . 32,681 р. 74 к. сер.

Въ томъ числѣ:

въ ссуду . . . . . 22,041 — 16 —

безвозвратно . . . . . 10,640 — 58 —

Бродяжничество и пристанодержательство.

Сколь ни строги законы о бродягахъ и ихъ пристанодержателяхъ; но, къ сожалѣнію, должно сказать, что бродяжничество не скоро еще можетъ истребиться. Оно поддерживается иногда добродушіемъ и гостепріимствомъ, нерѣдко состраданіемъ къ бѣдному положенію, а чаще всего невѣжествомъ простолюдиновъ и боязнію мщенія со стороны задержанныхъ. Обыкновенно бродяги называютъ себя, или посланными отъ помѣщиковъ, или просящими пособія послѣ пожаровъ, или отправленными отъ воинскихъ командъ, или отставными солдатами, или идущими въ безсрочный отпускъ; а когда замѣтятъ, что хозяинъ дома, въ который зашли, и домашніе не знаютъ грамоты, то, въ прикрытіе своихъ вымысловъ, показываютъ какія-нибудь бумаги, называя ихъ паспортами, билетами, приказами и проч. Обманутые симъ поселяне, по безграмотству и простодушію, даютъ вреднымъ людямъ пристанище. Такимъ образомъ зло, скрываясь въ составѣ са-

маго общества, чрезвычайно затрудняетъ полицейское вѣдомство въ искорененіи онаго. Не смотря однако на сіе, бродяжничество и пристанодержательство, какъ корень многихъ преступленій, были преслѣдуемы, и Министерство не переставало наблюдать за исполненіемъ мѣстными полицейскими начальствами изданныхъ для прекращенія сего зла постановленій.

Подтвержденіе закона о безпаспортныхъ.

По донесенію мѣстнаго начальства, наличные обыватели Остзейскихъ городовъ обременяются падающими на нихъ повинностями за тѣхъ гражданъ, которые, числясь въ городахъ по припискѣ проживаютъ въ другихъ мѣстахъ безъ паспортовъ, или съ просроченными паспортами. О возвращеніи таковыхъ людей въ мѣста ихъ ревизской приписки, предписано публиковать повсемѣстно, и представлено Правительствующему Сенату объ учиненіи зависящаго отъ него подтвержденія о точномъ исполненіи узаконенныхъ на сей предметъ правилъ.

Побѣги крестьянъ въ Бессарабію и Измаильское градоначальство, представлявшія, по мѣстному положенію ихъ, болѣе случаевъ къ укрывательству, по удостовѣренію мѣстнаго начальства значительно уменьшились, послѣ принятыхъ въ 1839 году мѣръ о наказаніи явившихся оттоль въ прежнее мѣсто жительства для подговора къ побѣгамъ.

Общій выводъ.

Исчисливъ главнѣйшіе случаи нарушенія общественнаго порядка и тишины, я осмѣливаюсь присовокупить, что на всемъ пространствѣ обширной Имперіи, подвластной Скипетру

ВАШЕГО ВЕЛИЧЕСТВА, въ истекшемъ 1840 году внутреннее спокойствіе и безопасность нигдѣ значительно нарушены не были, и что, судя по народонаселенію, вышеизъясненныя преступленія не могутъ казаться многочисленными.

Арестанты.

Съ задержаніемъ, или обнаруженіемъ виновныхъ въ разныхъ преступленіяхъ, они, на основаніи закона, подвергались суду, и до рѣшенія онаго лишались свободы. Изъ поступившихъ въ Министерство по 49 губерніямъ и областямъ свѣдѣній видно, что въ 1839 году находилось арестантовъ *, содержавшихся въ мѣстахъ заключенія, 176,543 челов. Число дней содержанія всѣхъ ихъ, въ сложности, простиралось до 6.910,291; слѣдственно на каждаго арестанта приходится около 40 дней. На ихъ продовольствіе, одежду и другіе расходы издержано: изъ казны 1.335,992 р. 18¾ на ассиги., изъ городскихъ доходовъ 300,063 р. 84 к., изъ земскихъ сборовъ 310,596 р. 19½ к., всего 1.946,652 р. 22¼ к.; слѣдовательно на каждаго арестанта приходится по 11 р. 2¾ к., а ежедневное содержаніе арестанта обходилось въ 28⅙ к. На пересылаемыхъ изъ одного мѣста въ другое подсудимыхъ, а также осужденныхъ уже преступниковъ, отправляемыхъ въ Сибирь, въ крѣпостныя и другія работы, употреблено: изъ казны 1.363,944 р. 5¼ к., изъ городскихъ доходовъ 40,158 р. 31½ к., изъ земскихъ сборовъ 570,840 р. 55¼ к., всего 1.974,742 р. 92 к. асс.

Значительное возвышеніе въ 1840 году цѣнъ

* О семъ представляется особая вѣдомость, N XXII.

на хлѣбъ увеличило и расходы по продовольствію, такъ что въ 16-ти губерніяхъ признано было нужнымъ почти удвоить отпускъ кормовыхъ денегъ противъ количества, назначеннаго табелью.

Независимо отъ сихъ временныхъ мѣръ усиленія издержекъ на арестантовъ, въ 1840 г. признано нужнымъ сдѣлать вообще нѣкоторыя улучшенія въ содержаніи и присмотрѣ за ними.

Малолѣтнимъ арестантскимъ дѣтямъ (до 10-ти лѣтъ), пересылаемымъ съ отцами и матерями по этапамъ, вмѣсто отпускавшихся изъ казны кормовыхъ денегъ въ половину противъ взрослыхъ, ВСЕМИЛОСТИВѢЙШЕ разрѣшено производить оныя наравнѣ со взрослыми.

Пересылаемымъ арестантамъ выдаются кормовыя деньги на руки. При такомъ порядкѣ, они не всегда могутъ имѣть горячую пищу, необходимую для поддержанія ихъ силъ въ пути, особенно въ зимнее и ненастное время; а получая сверхъ того подаянія, нерѣдко обращаютъ отпускаемыя имъ деньги на пріобрѣтеніе вещей запрещенныхъ. Для отвращенія сего, я признавалъ полезнымъ: на тѣхъ трактахъ, гдѣ устроены этапныя помѣщенія, вмѣсто выдачи кормовыхъ денегъ самимъ арестантамъ, продовольствовать ихъ пищею, приготовляемою посредствомъ командъ, которымъ на сіе отпускать означенные деньги; но такъ какъ въ возложеніи сей обязанности на этапныя команды встрѣтилось затрудненіе, то я предоставилъ ближайшему усмотрѣнію Губернаторовъ произво-

дить хозяйственное продовольствіе арестантовъ, гдѣ сіе признано будетъ удобнымъ, посредствомъ мѣстныхъ обывателей, по предварительнымъ съ ними на то условіямъ, за установленныя кормовыя деньги.

Тюремные комитеты.

Кромѣ издержекъ казны на продовольствіе арестантовъ, содержаніе ихъ улучшается во многихъ мѣстахъ способами тюремныхъ комитетовъ, кои, употребляя для сего капиталы, составляющіеся изъ добровольныхъ приношеній, пекутся и о нравственномъ исправленіи содержащихся подъ стражею.

Таковые комитеты вновь учреждены; въ *Саратовѣ*, въ 22-хъ уѣздныхъ городахъ разныхъ губерній и въ *Сергіевскомъ посадѣ*—Московской губерніи, такъ что къ 1841 году число ихъ простиралось: мужскихъ до 144-хъ и женскихъ до 11-ти. Впрочемъ ближайшее попеченіе о распространеніи сихъ учрежденій относится, при содѣйствіи Министерства Внутреннихъ Дѣлъ, къ обязанности Попечительнаго общества о тюрьмахъ, которое ежегодно представляетъ отъ себя подробный отчетъ въ своихъ дѣйствіяхъ.

Замѣщеніе должностей тюремныхъ надзирателей отставными нижними чинами.

Для лучшаго надзора за арестантами, по докладу моему, ВЫСОЧАЙШЕ повелѣно: въ должности тюремныхъ надзирателей, замѣщаемыя доселѣ вольнонаемными людьми, опредѣлять отставныхъ нижнихъ чиновъ, состоящихъ въ покровительствѣ Комитета ВЫСОЧАЙШЕ, учрежденнаго 18-го Августа 1814 года, на томъ самомъ основаніи, какъ опредѣляетъ Комитетъ къ гражданскимъ

мѣстамъ отставныхъ раненыхъ штабъ и оберъ-офицеровъ.

Устройство оконъ въ арестантскихъ камерахъ.

Для сей же цѣли признано нужнымъ устроить въ дверяхъ тюремныхъ помѣщеній окна, такимъ образомъ, чтобы стоящіе въ коридорахъ часовые могли постоянно видѣть арестантовъ, и предупреждать своевременно всякое злонамѣренное покушеніе.

О составленіи единообразныхъ чертежей означеннымъ окнамъ и дверямъ въ арестантскихъ камерахъ я вошелъ въ сношеніе съ Главноуправляющимъ Путями Сообщенія и Публичными Зданіями.

Арестантскія роты гражданскаго вѣдомства.

Учрежденіе арестанскихъ ротъ гражданскаго вѣдомства для общественныхъ городскихъ работъ, начавшееся съ 1827 года, постепенно продолжается. Въ 1840 году состоялись положенія объ учрежденіи ротъ въ *Ставрополѣ* и *Уфѣ*, и сдѣлано распоряженіе объ увеличеніи 200-ми арестантовъ *Одесской* арестантской роты гражданскаго вѣдомства, съ раздѣленіемъ оной на двѣ роты, для успѣшнѣйшаго очищенія тамошняго порта и уменьшенія значительныхъ издержекъ на наемъ для сего вольнорабочихъ; причемъ, кромѣ поступавшихъ въ составъ сихъ ротъ бродягъ и преступниковъ, опредѣлено обращать въ Одесскія арестантскія роты мѣщанъ дурнаго поведенія, неисправныхъ въ платежѣ податей.

Такимъ образомъ понынѣ состоялись положенія объ учрежденіи 31-й арестантской роты, изъ коихъ въ 13-ти городахъ уже оконча-

тельно сформированы оныя, а о прочихъ производится переписка. Для укомплентованія же подобныхъ ротъ военнаго и морскаго вѣдомства, въ 1840 году сдѣлано распоряженіе о высылкѣ въ разныя мѣста 900 арестантовъ.

Этапы.

Пересылка арестантовъ изъ одного мѣста въ другое производится посредствомъ этаповъ. Введенная въ 1837 году на трехъ главныхъ этапныхъ трактахъ система препровожденія арестантовъ посредствомъ конно - этапныхъ командъ, по ВЫСОЧАЙШЕМУ повелѣнію распространена на тракты: а) отъ *Хотина*, чрезъ *Житомиръ*, *Кіевъ*, *Переяславъ* и *Золотоношу*, до *Кременчуга* (гдѣ соединяется съ трактомъ отъ *Херсона* до *Казани*); б) отъ *Москвы*, чрезъ *Тулу*, *Орелъ*, *Курскъ*, до *Харькова*, откуль пролегаетъ трактъ на *Бахмутъ* до *Аксайской станицы*.

Какъ постройка на означенныхъ трактахъ помѣщеній, по ВЫСОЧАЙШЕ утвержденнымъ планамъ, сообразно правиламъ новой системы препровожденія арестантовъ, требующая предварительнаго составленія проектовъ и смѣтъ, не можетъ быть окончена въ скоромъ времени; то сдѣлано мною распоряженіе о наймѣ на помянутыхъ трактахъ, для помѣщенія арестантовъ, удобныхъ обывательскихъ домовъ, съ надлежащимъ ихъ укрѣпленіемъ.

Распоряженіе сіе относится къ тѣмъ только трактамъ, гдѣ введена новая этапная система; на прочихъ же—пересыльные арестанты и препровождающая ихъ стража размѣщаются,

по большой части, въ отводимыхъ отъ обывателей избахъ, въ видѣ постойной повинности. Чтобы уравнить, хотя нѣсколько, квартирную повинность, предпочтительно падающую на селенія, находящіяся на трактахъ, я, по соглашеніи съ Министрами Государственныхъ Имуществъ и Финансовъ, призналъ справедливымъ, вмѣсто отвода крестьянскихъ избъ для пересыльныхъ арестантовъ, распространить на всѣ вообще этапные тракты наемъ оныхъ на счетъ общихъ земскихъ сборовъ. Для окончательнаго приведенія сего предположенія въ дѣйствіе, ожидаются затребованныя отъ начальниковъ губерній свѣдѣнія о количествѣ нужныхъ по каждой губерніи для таковаго найма издержекъ.

Вмѣстѣ съ устройствомъ особыхъ помѣщеній для арестантовъ, представилось нужнымъ заготовить тамъ разную посуду и вещи, какъ для содержанія воды и раздачи пищи, такъ и относящіяся къ отопленію, освѣщенію и наблюденію чистоты въ сихъ помѣщеніяхъ. Составленныя на сей предметъ, по соглашенію съ начальствомъ внутренней стражи, вѣдомости, въ коихъ съ точностію опредѣленъ срокъ употребленія каждой вещи, разосланы начальникамъ губерній, для заготовленія сихъ вещей на счетъ общихъ остатковъ отъ земскихъ сборовъ.

Освидѣтельствованіе женщинъ, подлежащихъ тѣлесному наказанію.

Въ дополненіе законовъ о порядкѣ исполненія судебныхъ приговоровъ, подвергающихъ преступницъ тѣлесному наказанію, ВЫСОЧАЙ-

ШЕ повелѣно принять за правило: свидѣтельствовать, посредствомъ медиковъ, всѣхъ женщинъ, наказанію подлежащихъ, въ томъ отношеніи, не беременны ли онѣ; въ тѣхъ же случаяхъ, когда, по неимѣнію медика, или повивальной бабки, нельзя сего исполнить, отбирать отъ нихъ самихъ показанія.

Ссыльные.

По внесеннымъ въ Государственный Совѣтъ, какъ въ минувшемъ году, такъ и въ прежнее время, предположеніямъ Министерства, ВЫСОЧАЙШЕ утверждены, 16-го Іюля 1840 года, дополненія къ постановленіямъ о ссыльныхъ, состоящія главнѣйше въ томъ, что:

а) Прежній трехлѣтній срокъ пребыванія въ состояніи ссыльно-поселенцевъ увеличенъ до 10-ти лѣтъ.

б) Переходъ ссыльно-поселенцевъ въ городскія сословія и приписка въ государственные поселяне, безъ особеннаго согласія на то обществъ, воспрещены.

в) Установленъ особый сборъ съ золотопромышленниковъ, за каждаго нанимаемаго ими для работъ на золотыхъ промыслахъ ссыльнаго, дабы въ послѣдствіи учредить на счетъ сего сбора заведеніе для призрѣнія дряхлыхъ ссыльныхъ.

г) Измѣненъ порядокъ надзора за ссыльными въ Западной Сибири, и распространено на сей же край существовавшее доселѣ въ Восточной Сибири правило—о выдачѣ денежнаго вознагражденія отъ казны старожилу, который

выдастъ дочь свою за ссыльнаго, или вообще водворитъ его у себя въ домѣ.

д) Облегченъ порядокъ производства изслѣдованій и суда надъ ссыльными; опредѣлены наказанія за преступленія, особенно же за побѣги ихъ, чѣмъ дано мѣстному начальству болѣе способовъ къ обузданію неблагонамѣренныхъ людей, и положено болѣе различія между состояніемъ ссыльныхъ и правами прочихъ обывателей Сибири.

Переселеніе крестьянъ изъ однѣхъ губерній въ другія.

По наблюденію полиціи за переселяющимися изъ одной губерніи въ другую крестьянами разныхъ вѣдомствъ, изъ доставленныхъ отъ 40 губерній свѣдѣній видно, что въ 1840 году переселено крестьянъ:

казенныхъ	6,927	душъ.
помѣщичьихъ	11,976	—
И того	18,903	—
Евреевъ	3,434	—
Всего	22,337	—

Переселенія сіи преимущественно были: казенныхъ крестьянъ въ Кавказскую область 1,638, и въ Саратовскую губернію 1,946; помѣщичьихъ — въ губерніи: Оренбургскую 1,779, Рязанскую 1,608, и Екатеринославскую 1,453; Евреевъ всѣхъ 3,434—въ Херсонскую губернію.

Сверхъ того разрѣшено переселеніе, но еще не выполнено:

крестьянъ казенныхъ	810	душъ.
— помѣщичьихъ	785	—
И того	1,595	—

Наибольшее переселеніе разрѣшено произвести въ Саратовскую губернію:

крестьянъ казенныхъ . . . 810 душъ.
— помѣщичьихъ . . . 407 —

И того 1,217 —

Объ освобожденіи государственныхъ крестьянъ переселяющихся въ другія губерніи, отъ платы за переправу чрезъ рѣки.

Къ вящшему облегченію дозволенныхъ переселеній государственныхъ крестьянъ, ВАШЕ ИМПЕРАТОРСКОЕ ВЕЛИЧЕСТВО Всемилостивѣйше соизволили повелѣть: освободить ихъ отъ платы за переправу чрезъ рѣки на паромахъ и мостахъ, не состоящихъ въ откупномъ содержаніи; гдѣ же сборъ съ переправъ отданъ по контрактамъ, тамъ прекратить сію плату по окончаніи срока откупнымъ условіямъ, внося обстоятельство сіе и въ самые контракты, при заключеніи ихъ на будущее время.

Переселеніе изъ Царства Польскаго въ Имперію и обратно.

ВЫСОЧАЙШЕ дозволенною свободою переселенія изъ Царства Польскаго въ Имперію и обратно, въ 1840 году преимущественно пользовались обыватели Царства, коимъ въ теченіе года выдано на сей конецъ 200 эмиграціонныхъ паспортовъ; напротивъ того изъ Имперіи переселился въ Царство только одинъ обыватель Виленской губерніи.

Переходъ изъ одного званія въ другое.

Возведено въ почетное гражданство:

потомственное 68
личное 3

Перешло *: изъ мѣщанъ въ купечество 3,485
— купечества въ мѣщане 4,261

* Свѣдѣнія по сей части извлечены изъ донесеній только по 40 губерніямъ.

Изъ казенныхъ и отпущенныхъ на волю помѣщичьихъ крестьянъ:

въ купечество 614

— мѣщане 7,320

Изъ церковниковъ:

въ мѣщане 240

— казенные крестьяне 59

Отсуждено изъ помѣщичьяго владѣнія въ свободныя податныя сословія . . 1,174

Отпущено на волю помѣщиками . 6,921

Уволено помѣщиками въ свободные хлѣбопашцы . . . . . 310 *

Вступленіе въ Россійское подданство и увольненіе изъ онаго.

Изъ проживающихъ въ Россіи иностранцевъ, приняли присягу на вѣрность подданства и избрали родъ жизни . . . 68 чел.

Сверхъ того поступило въ подданство Россіи иностранныхъ дворянъ . 2 —

Уволенъ изъ подданства Россіи . 1 —

VI. ГОРОДСКОЕ БЛАГОУСТРОЙСТВО.

Устройство городовъ.

Мѣстоположеніе и торговля, доставляя городскимъ жителямъ частныя выгоды, служатъ вмѣстѣ единственнымъ основаніемъ къ усовершенствованію въ городахъ всѣхъ учрежденій, относящихся къ общественному спокойствію, безопасности, разнымъ удобствамъ и даже къ пріятностямъ жизни. Попеченіе о семъ есть дѣло Правительства; но успѣхъ въ ономъ зависитъ отъ условій, часто превозмогающихъ всѣ благотворные виды.

* Всего съ 1803 по 1-е Января 1841 г., т. е. въ теченіе 37 лѣтъ, уволено въ свободные хлѣбопашцы 84,413 душъ мужескаго пола.

Города, отличающіеся избыточнымъ состояніемъ общественныхъ доходовъ, суть, кромѣ столицъ: *Архангельскъ*, *Астрахань*, *Вильна*, *Калуга*, *Казань*, *Кіевъ*, *Митава*, *Либава*, *Курскъ*, *Рига*, *Дерптъ*, *Перновъ*, *Нижній-Новгородъ*, *Кременчугъ*, *Симбирскъ*, *Тула*, *Харьковъ*, *Ярославль*, *Ростовъ* [Ярославской губер.], *Одесса*, *Николаевъ*. Города, коихъ доходы составляютъ менѣе 570 р. сер., или 2,000 р. ас. въ годъ: *Кола*, *Газенпотъ*, *Ошмяны*, *Киренскъ*, *Кологривъ*, *Буй*, *Белебей*, *Верхнеуральскъ*, *Оханскъ*, *Алешки*, *Бѣльцы*, *Березовъ* и *Колывань*. Бѣднѣйшіе, т. е. имѣющіе общественныхъ доходовъ менѣе 140 р. сер. (500 р. асс.): *Суражъ*, *Слуцкъ*, *Друя*, *Туруханскъ* и нѣкоторые другіе. Городскіе доходы и расходы въ 1840 году.

Изъ сравненія состоянія городскаго хозяйства съ двумя предшествовавшими годами, нельзя не замѣтить возвышенія городскихъ доходовъ, какъ слѣдствія новаго устройства, постепенно вводимаго въ нихъ сообразно принятымъ основаніямъ. Общій итогъ городскихъ доходовъ простирался въ 1839 году до 5.859,900 руб. сер., а въ 1840 году увеличился до 6.162,966 руб. $75\frac{4}{7}$ к. сер.; слѣдовательно въ общей сложности прибавилось 303,066 руб. $42\frac{1}{7}$ к. сер. Подобное приращеніе было и въ остаточномъ запасномъ капиталѣ, который въ 1839 году заключалъ въ себѣ 2.455,638 руб., а въ 1840 году имѣлъ болѣе 3 мил. руб. сереб. Но не совсѣмъ выгодный перевѣсъ оказался въ городскихъ расходахъ, что въ особенности долж-

но отнести къ дороговизнѣ хлѣба, во многихъ мѣстахъ требовавшей чрезвычайныхъ издержекъ. Городскіе расходы, въ 1839 г. простиравшіеся до 5.849,004 руб. сер., въ 1840 году возвысились до 6.423,956 р. 77 к., такъ что 260,966 р. $1\frac{5}{7}$ к. сер. должны были упасть на счетъ дополнительной раскладки съ обывателей нѣкоторыхъ городовъ.

Распоряженія къ умноженію городскихъ доходовъ.

По устройству городскихъ доходовъ, издано положеніе о дополнительныхъ сборахъ въ *Казани*, ВЫСОЧАЙШЕ утвержденное, въ видѣ опыта, на два года. Учрежденъ въ *Москвѣ* комитетъ, по примѣру С. Петербургскаго, для составленія проекта новаго положенія о доходахъ ея и расходахъ; а проектъ о семъ С. Петербургскаго комитета, разсмотрѣнный во всей подробности, представленъ мною въ Государственный Совѣтъ.

Сборъ съ вѣсовъ и мѣръ.

Въ частности для пріумноженія городскихъ доходовъ, утверждены въ минувшемъ году таксы сборовъ съ общественныхъ вѣсовъ и мѣръ въ городахъ: *Саратовѣ*, *Петровскѣ* и *Николаевскѣ*; а для городовъ Кавказской области допущенъ нѣсколько возвышенный сборъ съ четверика и ведра. Разрѣшена отдача нѣкоторыхъ участковъ изъ городскихъ земель въ частное содержаніе: по *Оренбургу*, *Тамбову* и *Липецку*.

Уменьшеніе акциза съ городскихъ земель.

Учрежденный въ пользу городовъ Бессарабской области акцизъ съ городскихъ земель, отданныхъ подъ садоводство, по 2 р. 50 к. ас. за десятину, изъ уваженія къ убыткамъ, понесеннымъ содержателями сихъ земель отъ не-

урожая винограда въ 1837 и 1838 годахъ, уменьшенъ назначеніемъ съ десятины только по 30 коп. серебромъ.

Надѣленіе городовъ выгонами.

Изъ нуждавшихся въ выгонахъ городовъ надѣлены оными въ прошедшемъ году: *Кагополь*, *Чистополь* и *Николаевскъ* (Саратовской губ.)

Снабженіе городовъ планами.

ВЫСОЧАЙШЕ утвержденные планы даро-ваны въ минувшемъ году 19-ти городамъ, именно: *Новозыбкову*, *Селенгинску*, *Судогдѣ*, *Вытегрѣ*, *Повѣнцу*, *Осѣ*, *Касимову*, *Грайворону*, *Колѣ*, *Лохвицѣ*, *Владимиру* [Волынской губ.], *Самарѣ*, *Кобелякамъ*, *Гадячу*, *Прилукѣ*, *Пудожу*, *Шацку*, *Кременчугу* и *Зеньхову*. Изъ числа сихъ городовъ *Селенгинскъ* [Иркутской губ.], расположенный при подошвѣ песчаной горы, терпѣлъ часто отъ наводненій во время разлива рѣки Селенги: въ 1830 году затоплены были всѣ части города и многія зданія разрушены. По ходатайству Генералъ-Губернатора Восточной Сибири, испрошено мною ВЫСОЧАЙШЕЕ разрѣшеніе перенести сей городъ на другое безопасное мѣсто не въ дальнемъ разстояніи отъ нынѣшняго, съ предоставленіемъ жителямъ по сему случаю нѣкоторыхъ льготъ въ платежѣ податей и повинностей.

Постройки въ городахъ.

Неурожай хлѣба въ разныхъ губерніяхъ, имѣвшій вліяніе на общій ходъ промышленности, обнаружился и въ успѣхѣ городскихъ построекъ довольно невыгодными результатами. Затрудненіе въ продовольствіи обратило важ-

ную часть капиталовъ, какъ частныхъ, такъ и общественныхъ, на удовлетвореніе главнѣйшимъ потребностямъ жизни; отъ того въ минувшемъ году замѣчено весьма значительное уменьшеніе, какъ въ количествѣ зданій, такъ и въ ассигнованіи на сей предметъ общественныхъ суммъ. Сравнивая успѣхи сего управленія, оказывается, что въ 1839 году построено было въ городахъ 5,610 каменныхъ и деревянныхъ домовъ; въ минувшемъ же 1840 году считалось только 2,557 вновь возведенныхъ зданій, и въ томъ числѣ 179 выстроенныхъ и надстроенныхъ этажами въ С. Петербургѣ.

Количество денежныхъ суммъ, ассигнованныхъ въ 1840 году Министерствомъ Внутреннихъ Дѣлъ на общественныя постройки въ городахъ, составляетъ:

	Серебромъ.
изъ суммъ: городскихъ .	653,073 р. 42 к.
— приказовъ общественнаго призрѣнія .	88,295 — $49\frac{5}{7}$ —
— земства . . .	54,155 — $63\frac{5}{7}$ —
— дворянства . . .	73,581 — $8\frac{6}{7}$ —
— экономическихъ — Департамента Казенныхъ Врачебныхъ Заготовленій	115,419 — $54\frac{5}{7}$ —
И того	984,525 — 19 —

Починка въ зданіяхъ городскихъ присутственныхъ мѣстъ:

На счетъ городскихъ доходовъ въ прошедшемъ году производились капитальныя исправленія домовъ, занимаемыхъ собственно городскими присутствіями, въ *Житомирѣ*, *Полтавѣ*, *Череповцѣ*, *Спасскѣ* (Казанской губерніи),

Юрьевѣ (Владимирской губерніи), *Звенигородѣ* и *Одессѣ*. Въ *Фатежѣ* (Курской губерніи) тамошній почетный гражданинъ *Харичковъ*, изъ усердія къ пользѣ общей, принялъ на свой счетъ постройку каменнаго двухъ-этажнаго зданія. Въ *Вольскѣ* (Саратовской губерніи) пріобрѣтенъ, для тамошнихъ присутственныхъ мѣстъ, трехъ-этажный домъ частнаго владѣльца, требующій нѣкотораго приспособленія къ новому его назначенію. Нѣсколько зданій городскихъ, бывшихъ подъ помѣщеніемъ разныхъ воинскихъ заведеній, больницъ, богадѣлень и т. п., оказались, по ветхости, неспособными къ дальнѣйшему употребленію, и потому обращены въ продажу на ломку.

Гостиные дворы и лавки.

Гостиные дворы и лавки начатые по прежнимъ разрѣшеніямъ, устроены въ минувшемъ году: въ *Архангельскѣ*, *Казани* и *Вязникахъ*, а въ *Новой Ладогѣ* и *Ростовѣ* приводились къ окончанію. Новыя разрѣшенія по устройству гостиныхъ дворовъ и лавокъ требовались: въ *Тобольскѣ*, *Тюмени*, *Астрахани*, *Енотаевскѣ*, *Новгородѣ-Сѣверскѣ*, *Ирбити*, *Калязинѣ*, *Шуѣ*, *Херсонѣ* и *Можайскѣ*. Въ *Москвѣ* производилась застройка приличными зданіями Тверской ямской слободы, отъ въѣзда изъ С. Петербурга, и Болотной площади, гдѣ находились прежде безобразныя лавки и лабазы. Въ 1840 году застроено тамъ 19 участковъ, а на 7-ми начаты постройки.

Пристани.

Изъ пристаней, разрѣшенныхъ въ прежнее время, начаты въ 1840 году постройками: въ

Одессѣ, *Ялтѣ*, *Николаевѣ* и *Бердянскѣ*. Въ *Архангельскѣ* оказалось нужнымъ отложить устройство пристани до учрежденія тамъ арестантской роты, что, по мѣстнымъ потребностямъ, не составитъ особаго затрудненія, потому что въ портовомъ городѣ семъ ежегодно открывается нѣсколько временныхъ пристаней. Разрѣшеніе на устройство новой пристани послѣдовало, въ 1840 году, для г. *Кременчуга*, и на исправленіе прежней для г. *Керчи*. На пристани въ *Петрозаводскѣ* иждивеніемъ городскаго общества построенъ маякъ, для освѣщенія пути судамъ, плавающимъ по озеру Онегѣ, и ВАШЕМУ ИМПЕРАТОРСКОМУ ВЕЛИЧЕСТВУ благоугодно было соизволить на желаніе городскаго общества — назвать сей маякъ *Константиновскимъ*.

Разныя общественныя устроенія.

Въ *Твери* признано возможнымъ перенести, на счетъ города, въ другіе кварталы, 17 безобразныхъ домовъ, находившихся въ береговой части по улицѣ, ведущей къ С. Петербургской заставѣ, съ выдачею переселяемымъ денежнаго пособія. Здѣсь приступлено къ постройкѣ приличныхъ зданій для воинскихъ помѣщеній, на счетъ пожертвованныхъ гражданами суммъ. По той же улицѣ, пустое и болотистое пространство на берегу Волги приводилось въ благовидное состояніе устройствомъ бульвара съ рѣшетками, сообразно съ ВЫСОЧАЙШЕ утвержденнымъ для того планомъ.

Въ *Таганрогѣ* сдѣлано распоряженіе къ перенесенію 250 хижинъ и землянокъ, занимав-

шихъ крѣпостной валъ, назначенный, по плану города, для бульвара; перемѣщаемымъ разрѣшено выдать пособіе изъ таможеннаго сбора.

Въ г. *Семеновѣ* (Нижегородской губерніи) безобразившія соборную площадь ямы дозволено обратить въ прудъ, который бы доставлялъ красу городу и могъ быть полезенъ водою.

Въ г. *Шуѣ* устроенъ прудъ для содержанія воды, на случай пожарныхъ происшествій.

Въ *Пензѣ* приводился въ минувшемъ 1840 г. къ окончанію скверъ, начатый по замѣчанію ВАШЕГО ИМПЕРАТОРСКАГО ВЕЛИЧЕСТВА во время пребыванія тамъ въ 1836 году. На немъ устроенъ довольно красивый фонтанъ. Кромѣ того отдѣланы бульвары, и для открытія площади перенесена въ другое мѣсто стѣна архіерейскаго дома.

Въ *Рязани* выровнена большая площадь предъ отстроиваемою, по ВЫСОЧАЙШЕМУ соизволенію, колокольнею при каѳедральномъ соборѣ, и дозволено снять часть земляного вала, заграждавшаго зданіе древняго Спасскаго монастыря.

Въ *Кіевѣ* такъ называемый *Дворцовый* садъ, потерявшій прежнее назначеніе свое и обращенный нынѣ для общественнаго гулянья жителей и больныхъ, пользующихся искуственными минеральными водами, переданъ въ городское вѣдомство, вмѣстѣ съ двумя другими садами.

Въ *Либавѣ* дозволено городскому обществу устроить на свой счетъ шоссе на пяти верстахъ отъ города къ Митавѣ, гдѣ дорога, по низмен-

ному мѣстоположенію, заливается водою съ наступленіемъ каждой весны и осени. Въ пособіе обществу, предположившему исполнить сіе полезное предпріятіе на занимаемый у частныхъ лицъ капиталъ 25 т. руб. сер., разрѣшено отпускать ежегодно, въ продолженіе 25-ти лѣтъ, по 1,000 р. сер. изъ таможенныхъ доходовъ Либавскаго порта, и учредить сверхъ того постоянный сборъ съ проѣзжающихъ по шоссе, въ опредѣленномъ размѣрѣ.

Аничковъ мостъ въ С. Петербургѣ. Исправленіе набережной рѣки Фонтанки. Содержаніе пловучихъ мостовъ.

Въ *С. Петербургѣ* на постройку новаго Аничковскаго моста ассигновано 195,294 р. 87 к. серебромъ. Вмѣстѣ съ назначеніемъ сей суммы, представлялась необходимость въ изысканіи средствъ къ исправленію набережной Фонтанки, и къ окончательнымъ распоряженіямъ по обезпеченію содержанія пловучихъ мостовъ. Гранитные берега Фонтанки, болѣе, или менѣе обветшавшіе на всемъ ихъ протяженіи, время отъ времени требуютъ большихъ издержекъ. По проектамъ, бывшимъ въ виду Министерства, исчислялось до 80 т. руб. сер. на передѣлку набережной по одной только сторонѣ отъ Аничкова до Чернышева моста. Къ соблюденію выгодъ городскаго хозяйства, я входилъ въ сношеніе съ Главнымъ Управленіемъ Путей Сообщенія объ указаніи средствъ удовлетворить сей нуждѣ съ издержками, по возможности уменьшенными. Предлагаемый для сего способъ, который предположено предварительно испытать на небольшомъ протяженіи—около 50-ти сажен., состоитъ въ томъ, чтобы насыпь подъ троту-

аръ набережной сдѣлать изъ матеріала неразмываемаго и спаи тротуарныхъ камней залить асфальтомъ, а для стока съ мостовой воды въ фонтанку устроить у самой набережной чугунныя трубы. По содержанію пловучихъ мостовъ, сопряженному съ большими издержками для столицы, комитетъ о строеніяхъ и гидравлическихъ работахъ испытывалъ найденный Вытегорскимъ купцомъ *Волковымъ* способъ исправлять ветхіе флашкоуты, не выводя ихъ изъ моста, и признавъ способъ сей удовлетворительнымъ, находилъ, что исправленные такимъ образомъ флашкоуты могутъ прослужить не меньше половины противъ новыхъ. Основываясь на такомъ засвидѣтельствованіи, я исходатайствовалъ ВЫСОЧАЙШЕЕ ВАШЕГО ИМПЕРАТОРСКАГО ВЕЛИЧЕСТВА разрѣшеніе: заключить съ купцомъ *Волковымъ* контрактъ, по которому предоставлено ему на 10 лѣтъ, какъ исправленіе ветхихъ флашкоутовъ въ мостахъ: Петербургскомъ, Воскресенскомъ и Самсоніевскомъ, съ платою за каждый флашкоутъ по 3 т. руб. ас., такъ и ремонтное содержаніе всѣхъ вообще пловучихъ мостовъ въ столицѣ за 20 т. р. сер. въ годъ.

Постройка зданій для заведеній приказовъ.

На счетъ приказовъ общественнаго призрѣнія въ минувшемъ году произведены постройки и исправленія разныхъ больницъ, богадѣленъ и другихъ благотворительныхъ заведеній. Въ губернскихъ же городахъ: *Тамбовѣ*, *Пензѣ*, *Черниговѣ*, *Полтавѣ*, *Херсонѣ*, *Екатеринославлѣ и Симферополѣ* продолжались

построенія обширныхъ зданій, на которыя ассигновано изъ суммъ приказовъ 819,610 р. 84⅐ к. серебромъ.

Казармы.

На счетъ земскаго сбора разрѣшены постройки казармъ и другихъ помѣщеній для воинскихъ чиновъ: въ *Курскѣ*, *Псковѣ*, на станціи у *Четырехъ рукъ* и въ *Ковно*. Изъ зданій, постройка коихъ была дозволена въ прежнее время, въ 1840 году окончены казармы въ *Уфѣ*, для внутренней стражи.

При сихъ построеніяхъ и работахъ, производившихся въ городахъ по прежнимъ назначеніямъ и по предстоявшей въ нихъ необходимости, я допускалъ и такія—на счетъ городскихъ способовъ, въ коихъ не было особенной неотложной надобности, но производство коихъ представляло средства занять бѣдныхъ людей трудомъ, съ возмездіемъ для пропитанія, въ томъ особенно убѣжденіи, чтобы мѣстныя начальства имѣли всегда возможность просящимъ пособія указывать работу, какъ средство снискивать хлѣбъ. Въ сихъ видахъ разрѣшены были работы по разнымъ городамъ и мѣстечкамъ Тульской, Полтавской и Тамбовской губерній: по спланированію горъ, косогоровъ, уравненію и вымощенію площадей, устройству гатей и мостовъ и улучшенію дорогъ.

Постройка дворянскихъ домовъ.

Изъ суммъ дворянства разрѣшено построить дворянскіе домы въ *Симферополѣ* и *Калугѣ*.

Постройка церкви и ап-

На счетъ операціонно-экономическихъ суммъ Департамента Казенныхъ Врачебныхъ Заготов-

леній, важнѣйшія постройки производились въ С. Петербургѣ, на *Аптекарскомъ островѣ*, гдѣ, съ ВЫСОЧАЙШАГО соизволенія ВАШЕГО ВЕЛИЧЕСТВА, разрѣшено устроить, по утвержденнымъ планамъ и фасадамъ, новыя каменныя зданія для церкви и аптечнаго магазина съ принадлежностями. течнаго магазина въ С. Петербургѣ.

Въ теченіе 1840 года строеніе церкви доведено до пятъ верхняго свода; аптечный же магазинъ приведенъ къ окончанію, исключая окраски стѣнъ и сводовъ нижняго этажа, гдѣ штукатурка, по причинѣ чрезвычайно дождливой осени, не могла достаточно просохнуть. Флигеля окончены совершенно и уже замѣщены аптечными матеріалами. Зданіе для лабораторіи также окончено. Дворъ вымощенъ булыжнымъ камнемъ, и обнесенъ съ полуденной стороны деревяннымъ, а со стороны Аптекарскаго проспекта—каменнымъ заборомъ. Предназначенные къ сломкѣ и передѣлкѣ домы и эксикаторія разобраны, и оказавшіеся годными къ употребленію матеріалы обращены на перестройку другихъ домовъ, которые выстроены уже вчернѣ; а мѣсто, занимавшееся эксикаторіею, отдѣлено подъ Песочную улицу, которая чрезъ то получила прямую линію.

Успѣхи работъ по ВЫСОЧАЙШЕ указаннымъ построеніямъ въ Нижнемъ Новгородѣ состоятъ въ слѣдующемъ: Постройки въ Нижнемъ Новгородѣ.

1. *Волгскій* откосъ оконченъ, кромѣ небольшой части у церкви Св. Георгія, гдѣ издавна существуетъ углубленіе, на которомъ

въ 1835 году въ насыпной землѣ сдѣлался обвалъ и открылись родники, къ отводу конхъ, въ отвращеніе дальнѣйшихъ поврежденій, приняты мѣры.

2. По *Похвалинскому съѣзду* вся работа кончена.

3. По *нижней набережной рѣки Оки* работа кончена, кромѣ засыпи землею части Софроновской площади, на которой находится еще частный домъ, для пріобрѣтенія коего вызываются владѣльцы къ присутствію при оцѣнкѣ.

4. *По нижней набережной рѣки Волги*, на пространствѣ противу вновь строющихся казармъ, вся работа въ 1840 году кончена.

5. *По дому для Военнаго Губернатора* работа кончена, кромѣ оштукатурки и обдѣлки наружныхъ стѣнъ, что назначено сдѣлать въ наступающемъ лѣтѣ.

6. *По флигелямъ* при оному домѣ работа кончена, кромѣ внутренней окраски и нѣкоторой мелочной отдѣлки, окончаніе чего произведется въ 1841 году.

7. *Устройство сада* при оному домѣ приведено къ окончанію; но требуется прибавить еще деревъ и другихъ растеній.

8. По устройству каменнаго трехъ-этажнаго корпуса *для общественныхъ лавокъ на верхне-базарной площади*, существовавшія тамъ старыя строенія сломаны и возведенъ первый этажъ, съ внутреннею отдѣлкою ла-

вокъ, изъ коихъ въ нѣкоторыхъ производится уже торговля.

Суммъ на всѣ сіи работы

исчислено по смѣтамъ 415,569 р. 58½ к. ас.
Дѣйствительно употреблено 356,119 — 64 — —
Отъ смѣтнаго исчисленія
сбережено . . . . . 59,449 — 94½ — —

Распоряженія по частнымъ постройкамъ въ городахъ.

Недостатокъ лицъ, свѣдущихъ въ архитектурѣ, служитъ немалымъ препятствіемъ къ наружному устройству городовъ, особливо уѣздныхъ, гдѣ встрѣчается затрудненіе въ предварительномъ начертаніи плановъ и фасадовъ постройкамъ. Въ отвращеніе сего, во ввѣренномъ мнѣ Министерствѣ составлены правила на счетъ опредѣленія особыхъ архитекторовъ въ уѣздные города, съ предположеніями подчинить ихъ губернскимъ строительнымъ комитетамъ.

Сверхъ сего я имѣю въ виду повергнуть на ВЫСОЧАЙШЕЕ ВАШЕГО ВЕЛИЧЕСТВА усмотрѣніе проектъ объ образованіи по сей части особыхъ воспитанниковъ отъ губерній, по примѣру тому, какъ воспитываются уже отъ Министерства, при Главномъ Управленіи Путей Сообщенія, гражданскіе инженеры.

Движеніе торговли на главныхъ ярмонкахъ.

О ярмонкахъ, какъ учрежденіяхъ, болѣе всего содѣйствующихъ къ улучшенію городовъ, изъ полученныхъ отъ начальниковъ губерній свѣдѣній видно, что въ 1840 году на *Нижегородскую* ярмонку привезено товаровъ на 47.264,967 руб. серебр., изъ коихъ продано на 38.828,984 руб. серебромъ. По сравненіи съ 1839 годомъ оказывается, что въ 1840 году

было товаровъ въ привозѣ болѣе на 1.081,060 р., а въ продажѣ менѣе на 342,662 р. серебромъ.

Прочія за тѣмъ извѣстнѣйшія въ Россіи ярмонки представляютъ слѣдующій результатъ торговыхъ движеній, по привозу и продажѣ товаровъ.

	Привезено.	Продано.
	Серебромъ.	
На Ирбитскую	12.232,286 р.	7.682,000 р.
Ромен-скія: Вознесенскую	2.487,089 —	1.163,240 —
Ромен-скія: Ильинскую	9.001,904 —	4.454,747 —
Харьков-скія: Крещенскую	5.745,280 —	2.944,390 —
Харьков-скія: Успенскую	3.364,165 —	1.270,184 —
Харьков-скія: Покровскую	2.787,940 —	844,397 —
Коренную	7.014,802 —	2.014,434 —
Кролевецкую	4.265,920 —	2.017,520 —
Симбирскую	1.291,910 —	609,966 —
Сумскую-Сборную	2.530,000 —	650,000 —
Лебедянскую-Покровск.	687,830 —	304,210 —
Корсунскую	752,522 —	466,483 —
Тамбовскую-Десятую	411,628 —	209,700 —
Таганрогскую	457,305 —	109,920 —
Кіевскую	618,814 —	224,428 —
Якутскую	638,809 —	500,240 —
И того	54.286,204 —	25.497,759 —

Въ сравненіи съ 1839 годомъ, со включеніемъ Нижегородской ярмонки, было болѣе: въ привозѣ на 1.860,327 р. сер., а въ продажѣ на 853,812 р. серебромъ.

Учрежденіе новыхъ ярмонокъ и торговъ. Переименованіе селеній въ мѣстечки.

Въ минувшемъ году учреждено: новыхъ ярмонокъ въ городахъ 11, въ селеніяхъ 59, торговъ, или базаровъ 28. Переименовано въ разныхъ губерніяхъ 9 селеній въ мѣстечки, собственно для торговли.

VII. ОБЩЕСТВЕННОЕ ПРИЗРѢНІЕ И БЛАГОТВОРИТЕЛЬНОСТЬ.

Дѣйствія приказовъ общественнаго призрѣнія производились согласно съ узаконенными для нихъ правилами на счетъ раздачи въ ссуды завѣдываемыхъ ими капиталовъ, обращенія получаемыхъ на оные процентовъ и другихъ предоставленныхъ имъ доходовъ на содержаніе установленныхъ заведеній, вспомоществованіе бѣднымъ, внѣ заведеній живущимъ, и улучшеніе самыхъ заведеній.

Состояніе капиталовъ приказовъ общественнаго призрѣнія.

Состояніе капиталовъ приказовъ общественнаго призрѣнія въ 1840 году было самое удовлетворительное. Взносъ частныхъ вкладовъ для обращенія изъ процентовъ, вѣроятно въ слѣдствіе усилившагося довѣрія къ симъ установленіямъ, не только не уменьшился, но значительно увеличился; въ выдачѣ ссудъ приказы не имѣли ни малѣйшей остановки, и даже нѣкоторые изъ нихъ, по неимѣнію въ виду заёмщиковъ, отсылали въ большомъ количествѣ суммы въ Государственный Заемный Банкъ, или Опекунскіе Совѣты; при недостаткѣ же наличныхъ денегъ въ которомъ—либо изъ приказовъ, для безостановочнаго удовлетворенія требованій заёмщиковъ, переводились капиталы изъ другихъ приказовъ.

Въ теченіе 1840 года:

1. Выдано въ ссуду:

a) частнымъ лицамъ . . . . 3.947,000 р. сереб.
b) другимъ вѣдомствамъ . . . 523,000 — —

2. Вновь поступило вкладовъ:

а) частныхъ . . . . . 3.174,000 — —

b) изъ присутственныхъ мѣстъ . . . . . 2.360,000 — —

3. Переведено заимообразно изъ приказа въ приказъ 175,000 — —

4. За выдачами въ ссуду, отослано оставшихся въ наличности денегъ, для обращенія изъ процентовъ, въ другія кредитныя мѣста . 1.700,000 — —

Доходовъ по всѣмъ приказамъ общественнаго призрѣнія поступило въ семъ году . . . . 3.024,023 р. $98\frac{1}{7}$ к. сер.

(Въ 1839 году было 3.125,590 руб.)

На содержаніе разныхъ богоугодныхъ заведеній употреблено и выдано пособій гимназіямъ, институтамъ и т. п. 2.640,079 р. $82\frac{4}{7}$ к. сер.

(Въ 1839 году 2.764,608 р.)

Осталось въ пользу приказовъ отъ доходовъ 383,944 — $15\frac{4}{7}$ — —

(Въ 1839 году 360,982 р.)

Къ 1841 году состояло въ приказахъ:

собственныхъ капиталовъ и вкладовъ совокупно . . . . 45.918,528 р. $45\frac{1}{7}$ к. сер. *

(Къ 1840 году было 43.576,431 — $71\frac{1}{7}$ — —)

Прибавилось противъ 1839 года . 2.342,096 — 74 — —

* 155 мил. р. асс., показанные въ отчетѣ за 1839 г., составляютъ на серебро болѣе 44 мил.; но нынѣ выключены капиталы приказа Войска Донскаго, переданные въ Департаментъ Военныхъ Поселеній.

Состояло въ 1840 году въ недоимкахъ . 1.122,562 р. $55\frac{6}{7}$ к. сер.
(Въ 1839 г. 1,001,721 р.)

Значительнѣйшіе капиталы, простиравшіеся отъ $1\frac{1}{2}$ до 3 милліоновъ, находились въ приказахъ общественнаго призрѣнія:

С. Петербургскомъ .	2.825,418 р.	$22\frac{6}{7}$ к. сер.
Кіевскомъ . . .	2.690,592 —	$38\frac{1}{7}$ — —
Московскомъ . .	2.624,107 —	$26\frac{6}{7}$ — —
Черниговскомъ . .	1.998,609 —	$61\frac{6}{7}$ — —
Полтавскомъ . .	1.772,048 —	$56\frac{1}{7}$ — —
Тамбовскомъ . .	1.685,582 —	$81\frac{1}{7}$ — —
Ярославскомъ . .	1.678,080 —	$62\frac{1}{7}$ — —

Охраняя столь благопріятно, въ общемъ смыслѣ, положеніе капиталовъ приказовъ общественнаго призрѣнія, соединяющихъ въ себѣ кредитныя начала съ благотворительными цѣлями, Министерство Внутреннихъ Дѣлъ отстранило въ минувшемъ году нѣсколько случаевъ, клонившихся къ ущербу сихъ капиталовъ. Такимъ образомъ ограничены однимъ только кружечнымъ сборомъ тѣ пособія, которыя выдавались отъ приказовъ лицамъ, не имѣвшимъ помѣщенія въ богадѣльняхъ, за наполненіемъ штатнаго ихъ количества; всякую же прибавку къ жалованью, или количеству призрѣваемыхъ, выходящую изъ штатнаго положенія, предписано дѣлать не иначе, какъ съ разрѣшенія Министерства. С. Петербургскій приказъ, примѣняясь къ порядку, установленному для Опекунскихъ Совѣтовъ, выдавалъ проценты на суммы, поступающія отъ присутственныхъ мѣстъ для храненія, въ обезпече-

ніе исковъ, и въ такомъ случаѣ, если оныя обращались въ немъ менѣе трехъ лѣтъ; происходившій отъ того ущербъ въ доходахъ приказа пресѣченъ возстановленіемъ и для него силы того же закона (212 ст. Св. Зак. т. XIII), которымъ руководствуются, въ семъ отношеніи, всѣ другіе приказы.

Обревизованіе Полтавскаго, Воронежскаго и С. Петербургскаго приказовъ общественнаго призрѣнія.

По постройкѣ зданія въ *Полтавѣ* для Института благородныхъ дѣвицъ, равно какъ по содержанію Полтавскаго училища садоводства и казеннаго сада въ *Константиноградѣ*, оказались запутанности въ отчетахъ; а вообще въ *Полтавскомъ* приказѣ общественнаго призрѣнія открылись неправильныя выдачи денегъ на предметы, не относящіеся къ обязанности приказа. Собранныя свѣдѣнія, не смотря на донесенія приказа о благонадежности займовъ и обезпеченіи его капиталовъ, заставили предполагать значительные безпорядки по оборотамъ и распоряженію капиталами; почему признано необходимымъ сдѣлать подробное изслѣдованіе безпорядковъ посредствомъ особой коммиссіи.

Въ слѣдствіе представленія о семъ бывшаго Министра Внутреннихъ Дѣлъ, по положенію Комитета Министровъ 13-го Іюля 1837 года, послѣдовало ВЫСОЧАЙШЕЕ повелѣніе: для обревизованія счетныхъ дѣлъ и вообще кредитной части Полтавскаго приказа и для приведенія въ извѣстность всѣхъ неправильныхъ дѣйствій его въ распоряженіи ввѣренными ему капиталами, учредить на мѣстѣ коммиссію, которая, съ 1838 года продолжая свои занятія, окончи-

ла возложенное на нее порученіе въ исходѣ 1840 года.

Представленный коммиссіею отчетъ, съ подлиннымъ дѣлопроизводствомъ, разсматривается въ Министерствѣ.

Между тѣмъ, какъ упомянутая коммиссія приводила къ окончанію повѣрку счетовъ Полтавскаго приказа общественнаго призрѣнія, я призналъ нужнымъ подвергнуть обревизованію дѣйствія сего приказа и за послѣдующее время, съ 1837 по 1840 годъ. Таковая ревизія въ минувшемъ году произведена состоящими при Министерствѣ Внутреннихъ Дѣлъ чиновниками. За обнаруженные ими безпорядки и упущенія по приказу, виновнымъ сдѣлано со стороны Правительствующаго Сената замѣчаніе; а дѣло о возмѣщеніи открытаго ущерба, до 6,000 простирающагося, предоставлено судебному разсмотрѣнію.

По случаю открывшихся въ *Воронежскомъ* приказѣ общественнаго призрѣнія важныхъ безпорядковъ по приходу, расходу и обороту капиталовъ онаго, а равно и въ самомъ дѣлопроизводствѣ, бывшій Министръ Внутреннихъ Дѣлъ, въ Мартѣ 1836 года, счелъ необходимымъ, какъ для предохраненія приказа отъ ущерба, такъ и для раскрытія настоящихъ счетовъ его, назначить особую коммиссію. При обревизованіи ею помянутаго приказа и подвѣдомственныхъ ему заведеній, она дала правильное направленіе пришедшему въ безпорядокъ дѣлопроизводству въ приказѣ; а по приходу, расходу и обороту ка-

питаловъ, какъ въ немъ самомъ, такъ и въ заведеніяхъ его, открыла всѣхъ суммъ, не оправдавшихся ревизіею съ 1822 по 1836 годъ, болѣе 695,000 руб. асс. Произведенное ею изслѣдованіе представлено, въ Декабрѣ 1840 года, отъ меня въ Правительствующій Сенатъ.

Ревизія Саратовскаго приказа.

По случаю ревизіи *Саратовской* градской думы назначенными изъ Министерства Внутреннихъ Дѣлъ чиновниками, произведена ими же ревизія тамошняго приказа общественнаго призрѣнія. Ущерба, или утратъ въ капиталахъ приказа не оказалось; открыты только нѣкоторые маловажные безпорядки, къ исправленію коихъ приняты надлежащія мѣры.

Отсрочки платежей по займамъ изъ приказовъ общественнаго призрѣнія.

По уваженію, что нѣкоторые изъ заёмщиковъ приказовъ общественнаго призрѣнія, по случаю бывшаго неурожая хлѣба, могутъ затрудниться во взносѣ въ приказы срочныхъ платежей; ВАШЕ ИМПЕРАТОРСКОЕ ВЕЛИЧЕСТВО, по положенію Комитета Министровъ 23-го Апрѣля 1840 года, ВЫСОЧАЙШЕ повелѣть соизволили: предоставить Министерству Внутреннихъ Дѣлъ разрѣшать отсрочки, отъ одного до трехъ лѣтъ, платежей по займамъ изъ приказовъ, которымъ годовые сроки, разумѣя въ томъ числѣ и льготные мѣсяцы, должны наступить по 1-е Октября 1840 года, со взносомъ по равнымъ частямъ, съ причитающимися процентами, независимо отъ текущихъ съ того числа платежей, если разсрочка сдѣлана будетъ на два, или на три года; и притомъ—тѣмъ помѣщикамъ губерній: *Воронежской, Екатеринославской, Калужской, Орлов-*

ской, *Пензенской*, *Полтавской*, *Рязанской*, *Тамбовской*, *Тульской*, *Харьковской*, *Херсонской* и *Черниговской*, о которыхъ мѣстное начальство удостовѣритъ, что они, по неурожаю въ минувшемъ году хлѣба въ имѣніяхъ ихъ, заслуживаютъ таковаго снисхожденія; причемъ наблюдать, чтобы разсрочиваемая сумма не превышала годоваго платежа. На основаніи сего Министерство разрѣшало отсрочки, отъ одного до трехъ лѣтъ, платежей по займамъ изъ приказовъ, всѣмъ тѣмъ помѣщикамъ помянутыхъ 12-ти губерній, о которыхъ мѣстное начальство удостовѣрило, что они, по неурожаю хлѣба въ имѣніяхъ ихъ, заслуживаютъ таковаго снисхожденія *. Въ послѣдствіи времени сіе положеніе распространено, ВЫСОЧАЙШЕ утвержденнымъ журналомъ Комитета Министровъ 23-го Іюля того же года, и на заёмщиковъ *Владимірскаго* приказа общественнаго призрѣнія. А по уваженію, что губерніи: *Тульская*, *Калужская*, *Тамбовская* и *Рязанская* постигнуты преимущественно предъ прочими губерніями неурожаемъ хлѣба, ВАШЕ ВЕЛИЧЕСТВО въ то же время ВЫСОЧАЙШЕ повелѣть соизволили: помѣщикамъ сихъ губерній, ежели представятъ свидѣтельства уѣздныхъ Предводителей дворянства, начальниками губерній утвержденныя, въ томъ, что они имѣютъ дѣйствительно необходимость въ разсрочкѣ по случаю неурожая, постигшаго ихъ имѣнія, разсрочить, по займамъ изъ Опе-

* Таковыхъ отсрочекъ разрѣшено всего 51 заёмщику, подъ залогъ 2,837 душъ, на сумму 170,300 руб. серебромъ.

кунскихъ Совѣтовъ, Заемнаго Банка и приказовъ общественнаго призрѣнія, на три года, всѣ тѣ платежи, коимъ наступятъ годовые сроки, разумѣя въ томъ числѣ и льготные мѣсяцы, по 1-е Октября 1841 года, а равно и прежнія недоимки, съ тѣмъ, чтобы оныя вносимы были по равнымъ частямъ, съ причитающимися процентами, и чтобы текущіе съ вышепомянутаго 1-го Октября по займамъ платежи были производимы совершенно.

Наконецъ по уваженію, что въ нѣкоторыхъ уѣздахъ *Смоленской* и *Орловской* губерній послѣдовалъ также неурожай хлѣба, мѣра облегченій, допущенная по займамъ изъ приказовъ общественнаго призрѣнія, распространена первоначально, положеніемъ Комитета Министровъ 27-го Августа того же года, на пять уѣздовъ Смоленской губерніи: *Гжатскій*, *Сычевскій*, *Ельнинскій*, *Вяземскій* и *Юхновскій*; а потомъ, по ВЫСОЧАЙШЕМУ повелѣнію 29-го Декабря, сообщенному Министромъ Финансовъ,—и на 6 уѣздовъ Орловской губерніи: *Орловскій*, *Мценскій*, *Болховскій*, *Малоархангельскій*, *Ливенскій* и *Елецкій*.

Заведенія приказовъ общественнаго призрѣнія.

Приказы общественнаго призрѣнія, согласно цѣли ихъ учрежденія, обращаютъ доходы изъ своихъ капиталовъ: на воспитаніе сиротъ и неимущихъ, на призрѣніе больныхъ и немощныхъ и на исправленіе людей порочнаго поведенія.

Посему въ вѣдѣніи ихъ находятся заведенія: 1] *учебно-воспитательныя*, къ коимъ при-

надлежатъ: сиротскіе домы, училища дѣтей канцелярскихъ служителей, фельдшерскія школы, учебныя отдѣленія для приготовленія писцовъ; 2] *лечебныя* и собственно *для призрѣнія дряхлыхъ*, таковы: окружныя и уѣздныя лечебницы, или больницы, домы для умалишенныхъ и неизлечимыхъ, домы инвалидные, странноприемные, или богадѣльни, и 3] *исправительныя*, къ коимъ относятся домы смирительные, рабочіе и заработные.

Учебно-воспитательныя заведенія.

Сиротскіе домы существуютъ: въ *Архангельскѣ*, *Вологдѣ*, *Казани*, *Калугѣ*, *Москвѣ*, *Одессѣ*, *Твери*, *Тамбовѣ*, *Херсонѣ* и *Черниговѣ*. Въ 1840 году считалось въ нихъ 395 воспитанниковъ обоего пола; сверхъ того малолѣтнихъ дѣтей въ воспитательныхъ отдѣленіяхъ—89. На основаніи устава о сиротскихъ домахъ, въ минувшемъ году дано разрѣшеніе открыть сіи заведенія въ *Могилевѣ* на 30, и въ *Тамбовѣ* на 70 воспитанниковъ обоего пола. На ежегодное содержаніе ихъ опредѣлено изъ суммъ Могилевскаго и Тамбовскаго приказовъ общественнаго призрѣнія 8,298 р. 71 к. сер., кромѣ издержекъ для первоначальнаго снабженія ихъ нужными потребностями.

Подобныя заведенія учреждены также въ минувшемъ году въ *С. Петербургѣ* и *Перновѣ*: первое назначено для 50-ти сиротъ мужескаго пола, содержаніе коихъ приняло на себя здѣшнее купеческое общество; послѣднее—на 12 воспитанниковъ обоего пола устроено иждивеніемъ благотворительнаго общества, существую-

щаго въ Перновѣ. Оба сіи заведенія снабжены особыми уставами, по силѣ коихъ допускается въ оныхъ, кромѣ штатныхъ воспитанниковъ, и пріемъ частныхъ пансіонеровъ.

Въ *Рязани* учреждается, на счетъ суммъ дворянства, учебно-воспитательное заведеніе для 100 дѣтей совершенно бѣдныхъ дворянъ Рязанской губерніи. Положеніе объ управленіи и содержаніи онаго получило уже окончательное утвержденіе; проектъ же о перестройкѣ для него зданія, купленнаго дворянствомъ, разсматривается въ техническомъ отношеніи.

Училища дѣтей канцелярскихъ служителей учреждены въ 16-ти губерніяхъ. Въ 1840 году содержалось въ нихъ 690 воспитанниковъ, изъ коихъ опредѣлено на службу въ губернскія и уѣздныя присутственныя мѣста, по окончаніи учебнаго курса, 53; поступило въ институты: Лѣсной и Межевой 82, въ Московскій Межевой Константиновскій институтъ 4.

По невыгодному расположенію *Олонецкаго* училища дѣтей канцелярскихъ служителей въ наёмномъ домѣ и недостатку средствъ на постройку для него особаго зданія, заведеніе сіе въ прошломъ году присоединено къ Олонецкой губернской гимназіи, въ видѣ особаго пансіона, на томъ самомъ основаніи, какъ открытъ въ 1839 году пансіонъ въ С. Петербургѣ при Введенскомъ уѣздномъ училищѣ.

Купленный въ *Тамбовѣ* весьма удобный и пространный домъ для канцелярскаго училища, переводимаго туда изъ Воронежа, совсѣмъ

отдѣлывается, и заведеніе перемѣщено будетъ въ Тамбовъ лѣтомъ текущаго года.

Въ *учебныхъ отдѣленіяхъ для приготовленія писцовъ* въ гражданекую службу, учрежденныхъ въ *Ярославлѣ* и *Полтавѣ*, считалось въ 1840 году 113 воспитанниковъ; изъ нихъ опредѣлено на службу 10.

Въ *фельдшерскихъ школахъ*, находящихся въ *С. Петербургѣ*, *Москвѣ* и *Казани*, содержалось въ 1840 году 71 воспитанникъ. Изъ нихъ выпущено кончившихъ учебный курсъ 11, выбылъ по особому случаю 1.

Подобныя школы предположено учредить въ *Харьковѣ* и *Кіевѣ*, гдѣ воспитанники съ большею удобностію могутъ пользоваться слушаніемъ лекцій и учебными пособіями въ Университетахъ. Устройство сихъ заведеній пріостановилось, по неготовности помѣщеній.

Кромѣ воспитанія дѣтей въ заведеніяхъ, устроенныхъ самими приказами, они участвуютъ въ содержаніи, на счетъ собственныхъ суммъ, значительнаго числа воспитанниковъ обоего пола во многихъ учебныхъ заведеніяхъ разныхъ вѣдомствъ, какъ то: въ Университетахъ, Академіяхъ, губернскихъ гимназіяхъ, въ пансіонахъ, при нихъ учрежденныхъ, въ уѣздныхъ училищахъ, въ бугхалтерскомъ отдѣленіи С. Петербургскаго Коммерческаго училища, въ институтахъ: Лѣсномъ и Межевомъ, Технологическомъ, Гражданскихъ Инженеровъ и Повивальныхъ; также—въ дѣвичьихъ институтахъ, находящихся подъ ВЫСОЧАЙШИМЪ покровительствомъ, и

учрежденныхъ въ нѣкоторыхъ городахъ, съ пособіемъ изъ городскихъ суммъ. На содержаніе воспитанниковъ и воспитанницъ въ сихъ заведеніяхъ отпускается ежегодно изъ суммъ приказовъ 108,975 р. $42\frac{6}{7}$ к. сер.

Вообще въ вѣдѣніи приказовъ считалось въ 1840 году воспитанниковъ обоего пола, какъ въ собственныхъ заведеніяхъ приказовъ, такъ и внѣ оныхъ, 5,270.

Изъ нихъ въ теченіе года выбыло 2,226.

Въ томъ числѣ опредѣлено въ службу 68.

Къ 1841 году осталось на попеченіи приказовъ 3,044.

Лечебныя заведенія.

Лечебныхъ заведеній, подвѣдомственныхъ приказамъ, въ губернскихъ, уѣздныхъ и портовыхъ городахъ, считается 554. Въ 1840 году призрѣно въ нихъ 114,071 чел. обоего пола, выбыло 95,102, умерло 9,309, осталось къ 1841 году 9,660. Вновь открыта больница въ городѣ *Ялтѣ* (Таврической губерніи).

Для усиленія средствъ къ врачеванію больныхъ, сверхъ штатныхъ уѣздныхъ врачей, отъ Министерства Внутреннихъ Дѣлъ назначаются въ города, наиболѣе многолюдные, особые медики, съ производствомъ имъ содержанія изъ суммъ приказовъ общественнаго призрѣнія и городскихъ доходовъ. Въ прошломъ году опредѣлены такіе медики: въ *Оршу*, *Бѣлой*, *Рославль*, *Красной*, *Рѣжицу*, *Ямбургъ*, *Шлиссельбургъ*, *Гдовъ*, *Великій Устюгъ* и *Кострому*.

Независимо отъ леченія больныхъ въ самыхъ заведеніяхъ приказовъ, съ 1836 года воз-

волено мѣстнымъ жителямъ бѣднаго класса въ губернскихъ городахъ пользоваться врачебнымъ пособіемъ и безденежнымъ отпускомъ лекарствъ внѣ заведеній. Мѣра сія принята Министерствомъ Внутреннихъ Дѣлъ съ тою цѣлію, чтобъ, при распространеніи благотворительныхъ дѣйствій приказовъ, соблюсти просторъ въ заведеніяхъ ихъ, часто не имѣющихъ достаточнаго помѣщенія; а между тѣмъ—и самыхъ больныхъ, требующихъ кратковременнаго врачеванія, не отвлекать отъ семействъ и обыкновенныхъ въ домашнемъ быту занятій.

Всѣ вообще городскія больницы снабжены полнымъ комплектомъ необходимыхъ хирургическихъ инструментовъ, и по мѣрѣ представляющейся надобности, отъ Министерства Внутреннихъ Дѣлъ разсылаются въ оныя разнаго рода сочиненія по медицинской части, для руководства врачей. Въ 1840 году разослано въ больницы 502 экземпляра вновь изданной *Баронетомъ Вилліе—Россійской фармакопеи*, и 90 экземпляровъ сочиненія профессора *Савенко—о литотрипсіи*.

Дозволенія на учрежденіе новыхъ благотворительныхъ заведеній.

Въ *Москвѣ* предположено устроить *странноприимный домъ*, на содержаніе коего назначенъ помѣщикомъ *Ахлѣбаевымъ* достаточный капиталъ и доходы съ принадлежащаго ему недвижимаго имѣнія. Въ городѣ *Черномъ Яру* учреждается также заведеніе сего рода на 8 человѣкъ, на счетъ приношенія Астраханскаго 2-й гильдіи купца *Голощапова*. Въ городѣ *Орлѣ*, при заведеніяхъ приказа общественнаго

призрѣнія, положено построить обширное зданіе для 200 инвалидовъ и неизлечимо-больныхъ, употребивъ на сіе капиталъ, пожертвованный помѣщиками *Мацневыми*. На островѣ *Эзель*, тамошнее дворянство учреждаетъ, изъ собственныхъ суммъ, заведеніе для призрѣнія на первый разъ до 25-ти инвалидовъ.

Даны дозволенія: a) доктору *Маргулiесу*: учредить въ С. Петербургѣ заведеніе для леченія больныхъ, которые, не имѣя въ своихъ квартирахъ нужныхъ для того способовъ, не желаютъ однако вступить въ общественныя больницы.

b) Доктору *Реймеру*: устроить на рѣкѣ *Невѣ*, противъ Лѣтняго сада, на двухъ плавучихъ судахъ, заведеніе для пользованія больныхъ холодною водою.

c) Кондуктору *Димпте*: учредить, на 8-й верстѣ по Петергофской дорогѣ, заведеніе для пріюта людей, одержимыхъ душевными болѣзнями.

d) Медико-хирургу *фонъ Вендриху*: учредить въ Москвѣ пристанище для кормилицъ.

e) Купеческому сыну *Кокореву*: открыть заведеніе въ *Сольгаличѣ* (Костромской губерніи) для пользованія больныхъ соляно-минеральными водами.

Въ вѣдѣніи приказовъ общественнаго призрѣнія находится 107 богадѣленъ, домовъ инвалидныхъ и странноприимныхъ. Заведенія сіи содержатся на счетъ приказовъ и городскихъ

доходовъ. Въ 1840 году призрѣно въ оныхъ 6,501 челов. обоего пола.

Сверхъ того подобныя заведенія учреждены во многихъ городахъ частными лицами, и содержатся на пожертвованные ими капиталы.

Между ними обращаютъ на себя вниманіе: начавшееся въ губерніяхъ, по примѣру столицы, учрежденіе *дѣтскихъ пріютовъ* и *комитеты для разбора нищихъ*, образовавшіеся въ С. *Петербургѣ* и *Москвѣ*, съ цѣлію воздержать людей отъ праздности и пороковъ.

Дѣтскій пріютъ въ Архангельскѣ.

Архангельское городское общество пользовалось 20 лѣтъ разными льготами въ платежѣ подушныхъ и гильдейскихъ повинностей, дарованными ему въ 1819 году. По истеченіи льготнаго срока, общество сіе, движимое вѣрноподданническою признательностію къ МОНАРШЕЙ милости, положило сохранить воспоминаніе объ ней учрежденіемъ дѣтскаго пріюта, на добровольныя пожертвованія, которыхъ въ то же время собрано 6,700 руб. асс.

Комитеты для разбора нищихъ въ С. Петербургѣ и Москвѣ.

Комитеты для разбора нищихъ въ С. Петербургѣ и Москвѣ, поддерживаемые отпускаемою отъ казны суммою и значительными частными приношеніями, оказывая заботливую попечительность въ призрѣніи нищихъ, вмѣстѣ съ тѣмъ важны по ожидаемымъ отъ нихъ указаніямъ, основаннымъ на опытѣ, для составленія положительныхъ правилъ на будущее время къ уменьшенію нищихъ. Московскій комитетъ уже представилъ свои предположенія по сему предмету; но С. Петербург-

скимъ онѣ еще окончательно не составлены, и потому, хотя опредѣленный трехлѣтній срокъ существованія сего комитета нынѣ уже кончился, однакожъ признано необходимымъ продолжить оный еще на одинъ годъ, съ отпускомъ тѣхъ же суммъ, какія доселѣ отпускались.

Изъ доставленныхъ означенными комитетами свѣдѣній о поступившихъ къ нимъ нищихъ, видно:

Въ *С. Петербургскій комитетъ*, въ теченіе трехлѣтняго существованія его (отъ 1838 до 1841 г.), прислано полиціею 3,330 лицъ, задержанныхъ за прошеніе милостыни. Должно замѣтить, что каждый годъ число ихъ постепенно и значительно уменьшалось, такъ что въ 1-й годъ оно простиралось до 1,516, во 2-й до 1,053, а въ 3-й до 761 челов., слѣдовательно было почти въ половину менѣе, нежели въ первый годъ. Сіе не безъ основанія подаетъ надежду, что въ слѣдующіе годы оно еще болѣе уменьшится. Самое большое число было:

солдатскихъ женъ, вдовъ и дочерей (въ 3 года)	730
помѣщичьихъ крестьянъ: мужескаго пола	427
женскаго —	266
отставныхъ солдатъ	340
С. Петербургскихъ мѣщанъ: мужеск. пола	207
женскаго —	105
обывателей Великаго Княжества Финляндскаго: мужескаго пола	189
женскаго —	116

отставныхъ чиновниковъ военнаго и гражданскаго вѣдомства 49
женъ и вдовъ ихъ 63
По прочимъ состояніямъ число просящихъ милостыню было незначительно.

Въ *Московскій комитетъ*, открытый только въ Августѣ 1839 года, поступило въ теченіе перваго года существованія его до 5,360 нищихъ, т. е. слишкомъ въ полтора раза болѣе, нежели въ С. Петербургскій во всѣ три года. О раздѣленіи задержанныхъ въ Москвѣ нищихъ на сословія имѣются свѣдѣнія только за послѣднюю половину перваго года существованія его, и изъ сихъ свѣдѣній видно, что въ числѣ нищихъ всего болѣе было:

помѣщичьихъ крестьянъ и дворовыхъ людей обоего пола 816
солдатскихъ женъ, вдовъ и дочерей . . . 45
Московскихъ мѣщанъ обоего пола . . . 448
казенныхъ крестьянъ — — 442
отставныхъ нижнихъ воинскихъ чиновъ 151
отставныхъ чиновниковъ, ихъ женъ и вдовъ задержано въ Москвѣ за прошеніе милостыни 34

Слѣдовательно въ обѣихъ столицахъ сословія, къ коимъ преимущественно принадлежатъ нищіе, почти одни и тѣ же; только въ С. Петербургѣ наибольшее число задерживаемыхъ за прошеніе милостыни бываетъ солдатскихъ женъ и вдовъ, а въ Москвѣ—помѣщичьихъ крестьянъ и дворовыхъ людей.

Исправительныя заведенія.

Исправительныя заведенія, какъ то: домы *рабочіе* и *смирительные*, устроены въ тридцати губернскихъ городахъ, и содержатся отъ приказовъ общественнаго призрѣнія. Въ 1840 году находилось въ нихъ 3,398 человѣкъ обоего пола, выбыло 2,702, осталось 696.

При постоянной заботливости о содержаніи всѣхъ заведеній приказовъ въ надлежащей исправности, со стороны Министерства обращено особенное вниманіе на доставленіе онымъ возможныхъ удобствъ въ помѣщеніи. Для сего ежегодно ассигнуются значительныя суммы, какъ на ремонтное поддержаніе строеній, занимаемыхъ заведеніями, такъ и на постройку для нихъ новыхъ, или покупку готовыхъ зданій. При составленіи проектовъ о постройкахъ и починкахъ, поставлено мѣстнымъ начальствамъ къ непремѣнному наблюденію, чтобъ отнюдь не было допускаемо излишества и великолѣпія, несовмѣстнаго съ самымъ назначеніемъ благотворительныхъ заведеній; но чтобъ напротивъ того соблюдались всѣ необходимыя въ расположеніи зданій удобства, для свободнаго и приличнаго размѣщенія призрѣваемыхъ.

Въ 1840 году сдѣланы въ пользу богоугодныхъ заведеній приказовъ слѣдующія приношенія:

1. Купецъ *Зайцовъ* пожертвовалъ 10 т. рублей ассигнаціями на постройку богадѣльни въ *Вильнѣ*, и 20 т. рублей ассигнаціями на содержаніе призрѣваемыхъ въ семъ заведеніи.

2. Мѣщанинъ *Ильинъ* пожертвовалъ камен-

ный домъ для больницы въ городѣ *Сапожкѣ*, и сверхъ того тысячу рублей ассигнаціями.

3. С. Петербургскій купецъ *Колмовской* принесъ въ даръ церкви, при заведеніяхъ Новгородскаго приказа общественнаго призрѣнія, разныя вещи, стоющія 500 рублей сер.

4. Купцы: *Борисовъ* и *Колпаковъ* изъявили желаніе построить на свой счетъ зданія для больницъ: первый въ городѣ *Корчевѣ*, а послѣдній въ г. *Чистополѣ*.

5. Вытегорскій градской глава *Базецкій* произвелъ на свой счетъ разныя исправленія въ домѣ тамошней городской больницы.

6. Унтеръ-офицеръ *Петровъ* пожертвовалъ въ пользу заведеній Эстляндскаго приказа 42 р. 85 к. сереб.

7. Бѣлевскій городничій *Коленіусъ* исправилъ на свой счетъ рѣшетку при тамошнемъ вдовьемъ домѣ.

8. Архангельскій купецъ *Спиридоновъ* принялъ на свой счетъ устройство 25-ти желѣзныхъ кроватей для воспитанниковъ тамошняго сиротскаго дома, и пожертвовалъ въ пользу сего заведенія 700 рублей серебромъ.

9. Дворянинъ *Титовъ* пожертвовалъ 1,000 рублей ассигнаціями въ пособіе самобѣднѣйшимъ дѣвицамъ города *Суздаля*, при выходѣ ихъ въ замужество.

10. Дворянинъ Черниговской губерніи, нынѣ уже умершій, корнетъ *Степанъ Лашкевичъ* внесъ въ Черниговскій приказъ общественнаго призрѣнія 200,000 руб. асс., съ тѣмъ, чтобы

проценты съ оныхъ употреблялись на воспитаніе бѣдныхъ дворянъ Черниговской губерніи, уѣздовъ: *Мглинскаго*, *Городницкаго* и *Стародубскаго*. Воспитанники сіи, по завѣщанію Лашкевича, должны быть помѣщаемы въ пансіоны университетовъ и въ другія высшія учебныя заведенія, и при выпускѣ изъ оныхъ каждый изъ нихъ имѣетъ право получить изъ процентовъ съ того капитала сумму, равняющуюся годовой платѣ за содержаніе его въ училищѣ. На проценты означеннаго капитала содержится нынѣ въ разныхъ учебныхъ заведеніяхъ 10 воспитанниковъ изъ бѣдныхъ дворянъ помянутыхъ уѣздовъ.

11. *Дворянство Могилевской губерніи* положило внесть въ теченіе пяти лѣтъ, изъ собственныхъ доходовъ, на преобразованіе *Гипенбергскаго* женскаго пансіона, близъ *Могилева*, въ Институтъ благородныхъ дѣвицъ, 12,809 р. $78\frac{4}{7}$ к. сереб. (или 44,834 р. 25 к. асс.).

12. *Дворянство Черниговской губерніи* обязалось вносить въ теченіе трехъ лѣтъ, изъ собственныхъ доходовъ, по числу владѣемыхъ каждымъ помѣщикомъ крестьянъ, по 2,500 руб. асс. въ годъ, на наёмъ помѣщенія для пансіона при Черниговской гимназіи; а помѣщикъ тамошней губерніи штабсъ-ротмистръ *Судіенко* пожертвовалъ въ пользу того же пансіона единовременно 30,000 р. асс., за что и удостоился получить ВСЕМИЛОСТИВѢЙШУЮ награду.

13. *Дворянство Саратовской губерніи*, при выборахъ, опредѣлило: для учрежденія въ

Саратовѣ Института благородныхъ дѣвицъ, производить въ теченіе 10-ти лѣтъ сборъ, изъ собственныхъ доходовъ помѣщиковъ, по числу состоящихъ за каждымъ крестьянъ, съ души по 25 к. асс., или по $7\frac{1}{7}$ коп. сер. ежегодно, присоединивъ къ тому не имѣющую никакого особаго назначенія наличную дворянскую сумму 30,000 руб. асс., чрезъ что составится капиталъ около 850,000 руб. асс. При семъ дворянство ходатайствовало о принятіи Института подъ покровительство ЕЯ ИМПЕРАТОРСКАГО ВЫСОЧЕСТВА Великой Княгини Маріи Николаевны, съ наименованіемъ онаго *Маріинскимъ Институтомъ благородныхъ дѣвицъ Саратовскаго дворянства.* При воспослѣдованіи ВЫСОЧАЙШАГО соизволенія на сіе пожертвованіе, ВАШЕМУ ИМПЕРАТОРСКОМУ ВЕЛИЧЕСТВУ благоугодно было повелѣть объявить Саратовскому дворянству, за столь значительное приношеніе на пользу общественнаго образованія, МОНАРШЕЕ благоволеніе; самый же Институтъ подчинить Главному Начальству ГОСУДАРЫНИ ИМПЕРАТРИЦЫ, оставя непосредственное завѣдываніе онымъ Великой Княгинѣ Маріи Николаевнѣ.

14. *Дворянство Пензенской губерніи,* по случаю умножившагося числа воспитанниковъ въ содержимомъ на иждивеніи онаго пансіонѣ при гимназіи, предположило: отдѣливъ пансіонъ отъ гимназіи, преобразовать оный въ дворянскій институтъ, и для сего вносить изъ собственныхъ доходовъ, по числу владѣемыхъ каждымъ помѣщикомъ крестьянъ: въ первые два

года, начиная съ 1841, по $1\frac{3}{7}$ к., а въ слѣдующіе за тѣмъ годы по $2\frac{5}{7}$ коп. сер. съ души постоянно, что будетъ составлять: въ первые два года по 13,221 руб. 20 к., а въ слѣдующіе за тѣмъ годы по 26,642 руб. 40 к. асс., или по 7,612 руб. $22\frac{6}{7}$ коп. сер. Постановленіе по сему предмету Пензенскаго дворянства, 10-го Сентября 1840 года ВЫСОЧАЙШЕ повелѣно привести въ дѣйство, съ тѣмъ, чтобы къ преобразованію пансіона въ дворянскій институтъ приступить тогда, когда начнется полный, назначенный дворянствомъ сборъ по $2\frac{6}{7}$ коп. сер.

VIII. ПОДАТИ И ЗЕМСКІЯ ПОВИННОСТИ.

Взысканіе податей и недоимокъ.

Взысканіе податей и недоимокъ въ 1840 году не повсемѣстно сопровождалось такимъ успѣхомъ, какъ въ 1839 году. Во 2-й половинѣ 1838 и въ 1-й—1839 года поступило податей 130.923,876 р. $64\frac{1}{4}$ к. ассигн. и 90,759 рублей $41\frac{1}{2}$ к. сер.; напротивъ того во 2-й половинѣ 1839 и въ 1-й половинѣ 1840 взыскано 65.104,118 р. 93 к. асс. и 17.444,296 руб. 93 к. сер., менѣе на ассигнаціи 5.082,376 р. 46 к.; недоимокъ поступило 10.529,068 р. $91\frac{3}{4}$ к. ас. и 2.123,641 р. $32\frac{1}{7}$ к. серебромъ.

Таковую безуспѣшность поступленія податей и недоимокъ, въ сравненіи съ предшествовавшимъ годомъ, отнести слѣдуетъ не столько къ ослабленію заботливости губернскаго начальства, сколько къ послѣдствіямъ неурожая хлѣба и возвышенія на оный цѣнъ.

Впрочемъ поступленіе податей въ 1840 году не можетъ только сравниться со взносомъ оныхъ въ предшествовавшемъ году, но въ сравненіи съ 1838 годомъ, не смотря на благопріятныя обстоятельства, оно оказывается весьма успѣшнымъ; ибо общая сумма поступленія превышаетъ внесенную въ 1838 году 4.331,255 рублей асс.

Взысканіе земскихъ сборовъ.

По тѣмъ же причинамъ и взысканіе земскихъ сборовъ въ нѣкоторыхъ мѣстахъ не было удовлетворительно. Значительная неисправность въ семъ по Таврической и Тамбовской губерніямъ затруднила мѣстное начальство въ удовлетвореніи неотложныхъ расходовъ земства. Для отклоненія сего, я обращался съ требованіями къ мѣстному главному и губернскому начальствамъ, и изъ послѣдующихъ свѣдѣній видно, что взысканіе сего рода по Таврической губерніи усилилось. Для удовлетворенія же расходовъ по Тамбовской губерніи, ВЫСОЧАЙШЕ разрѣшено позаимствовать необходимую сумму изъ остатковъ земскаго сбора, обращающихся въ мѣстномъ приказѣ общественнаго призрѣнія, въ количествѣ 102 т. рублей.

Рекрутская повинность.

Въ теченіе 1840 года произведенъ рекрутскій наборъ со всего Государства, за исключеніемъ нѣкоторыхъ губерній, постигнутыхъ неурожаемъ.

Дѣйствія Министерства Внутреннихъ Дѣлъ по сей части ограничивались: наблюденіемъ за своевременнымъ окончаніемъ набора, разрѣшеніемъ и поясненіемъ встрѣчаемыхъ затрудненій

при исполненіи рекрутскаго устава, и распоряженіями къ сокращенію расходовъ, въ томъ числѣ—по заготовленію для рекрутъ полушубковъ, которые въ 1840 г. обошлись по цѣнамъ умѣреннымъ.

По исполненію сей повинности, въ 1840 году состоялись слѣдующія ВЫСОЧАЙШІЯ повелѣнія:

1. Рекрутъ, поступившихъ изъ губерній: *Харьковской, Воронежской, Войска Донскаго* и *Кавказской области*, назначенныхъ на Кавказъ, отправлять туда съ женами ихъ, дозволивъ имъ также брать съ собою и дѣтей.

2. Въ случаѣ увоза Евреями за границу малолѣтнихъ Еврейскихъ рекрутъ, за каждаго увезеннаго взыскивать вдвое съ тѣхъ обществъ, къ которымъ они принадлежатъ.

Земскія повинности, отбываемыя натурою.

Лежащія на обязанности обывателей натуральныя повинности исполнялись безостановочно, хотя нѣкоторыя изъ нихъ, особенно отводъ квартиръ для проходящихъ воинскихъ командъ и нарядъ подводъ и проводниковъ, не подчинены еще той строгой уравнительности, какая наблюдается въ повинностяхъ денежныхъ.

Въ исполненіе ВЫСОЧАЙШЕЙ воли о составленіи правильной раскладки сихъ повинностей, предписавъ начальникамъ губерній доставить нужныя для сего свѣдѣнія, я ограничивался частнымъ разрѣшеніемъ встрѣчавшихся недоразумѣній, пока соберутся матеріалы для составленія общаго положенія, требующаго подробныхъ соображеній всѣхъ обстоятельствъ,

относящихся до мѣстности, не только отдѣльно каждой губерніи, но и уѣзда.

Между тѣмъ для уравнительнѣйшаго постоя въ уѣздахъ, по соглашенію съ Министерствами: Императорскаго Двора и Государственныхъ Имуществъ, предписано мною начальникамъ губерній учредить уѣздные комитеты, подъ предсѣдательствомъ уѣздныхъ Предводителей дворянства, изъ земскихъ исправниковъ, городничихъ, окружныхъ начальниковъ государственныхъ имуществъ, чиновниковъ удѣльнаго вѣдомства и воинскихъ депутатовъ, предоставивъ имъ составлять росписанія, не только объ уравнительномъ назначеніи помѣщеній, по всѣмъ вообще селеніямъ, для квартированія воинскихъ чиновъ, но и о томъ, сколько тѣ селенія, безъ стѣсненія обывателей, должны выставлять подводъ и проводниковъ для проходящихъ воинскихъ командъ, и разсыльныхъ для земской полиціи, и по утвержденіи таковыхъ росписаній начальниками губерній — приводить оныя въ исполненіе.

Изданіе правилъ на счетъ ВЫСОЧАЙШИХЪ путешествій.

При объявленіи о ВЫСОЧАЙШИХЪ путешествіяхъ, начальники губерній, обязанные дѣлать распоряженія, иногда не терпящія отлагательства, встрѣчали большія затрудненія въ соображеніи всѣхъ правилъ и предписаній Министерства, разновременно состоявшихся по сему предмету. А потому, для облегченія ихъ, признано необходимымъ издать одно общее положеніе. Для сего всѣ постановленія о ВЫСОЧАЙШИХЪ путешествіяхъ были пересмотрѣны, до-

полнены нѣкоторыми новыми правилами, въ иныхъ частяхъ измѣнены, и будучи приведены въ систематическій порядокъ, соединены въ одно цѣлое, указующее всѣ правила относительно заготовленія лошадей для ВЫСОЧАЙШИХЪ путешествій. По разсмотрѣніи сихъ правилъ въ особо учрежденномъ комитетѣ, оныя удостоены, въ 12-й день Ноября 1840 года, ВЫСОЧАЙШАГО утвержденія, и разосланы къ начальникамъ губерній для руководства.

Квартирная повинность.

Изложивъ мѣры, принятыя къ уравнительнѣйшему отправленію нѣкоторыхъ повинностей, и обращаясь собственно къ квартирной, должно упомянуть, что, не смотря на повсемѣстный почти неурожай въ 1840 г. озимаго хлѣба, не поступало въ Министерство ни одной жалобы, заслуживающей уваженія, на стѣсненія, терпимыя обывателями отъ квартирующихъ у нихъ воинскихъ чиновъ. Сіе, безъ сомнѣнія, главнѣйше приписать должно пространнѣйшему расквартированію войскъ, приведенному въ дѣйствіе въ слѣдствіе особаго на то ВЫСОЧАЙШАГО повелѣнія.

Въ дополненіе къ правиламъ, относящимся до квартирной повинности и довольствованія войскъ отъ земства, въ 1840 г. состоялись особыя постановленія:

1. Для лучшаго теченія дѣлъ въ *Курской* и *Воронежской* квартирныхъ коммиссіяхъ, по ВЫСОЧАЙШЕ утвержденнымъ положеніямъ Комитета гг. Министровъ, опредѣлены въ каждую письмоводитель и два писца.

2. Состоявшееся въ 1839 году ВЫСОЧАЙ-

ШЕЕ повелѣніе объ отпускѣ освѣщенія и отопленія священникамъ уѣздныхъ городовъ *Западныхъ* губерній, не имѣющимъ приходовъ, ВЫСОЧАЙШЕ распространено и на тѣхъ священниковъ означенныхъ городовъ, у которыхъ, кромѣ инвалидныхъ командъ, считается не болѣе 200 прихожанъ.

3. Для отвращенія затрудненій, встрѣченныхъ въ Тульской губерніи, въ поставкѣ дровъ и соломы для войскъ, назначенныхъ на работы, ВЫСОЧАЙШЕ дозволено губернскому начальству заготовлять дрова и солому на счетъ земскихъ сборовъ.

4. По положенію Комитета Министровъ о способахъ покрытія издержекъ для войскъ, бывшихъ въ сборѣ при с. *Бородинѣ*, ВЫСОНАЙШЕ повелѣно: для облегченія губерній, въ которыхъ будутъ назначаться чрезвычайные сборы войскъ, принять на будущее время за правило: требующіяся по таковымъ сборамъ издержки производить заимообразно изъ общихъ государственныхъ доходовъ, и по приведеніи въ извѣстность издержанныхъ суммъ, возвращать оныя изъ вспомогательнаго земскаго сбора, не относя ихъ на какую-либо губернію отдѣльно, когда собирается болѣе одного корпуса на одномъ мѣстѣ.

5. По случаю возвышенія въ 1840 году въ нѣкоторыхъ губерніяхъ цѣнъ на хлѣбъ, ВЫСОЧАЙШЕ повелѣно: въ 14-ти губерніяхъ и въ нѣкоторыхъ станицахъ Войска Донскаго увеличить опредѣленную табелью 4-го Февраля 1821

г. плату за продовольствіе рекрутъ и другихъ проходящихъ воинскихъ командъ, отъ 7-ми до 10-ти р. сер.

Квартирная повинность въ городахъ.

Открывая всѣ возможныя способы къ преуспѣянію благосостоянія городовъ, Министерство постепенно заботится объ устройствѣ въ нихъ квартирной повинности на тѣхъ началахъ, при которыхъ болѣе всего могутъ быть достигаемы уравнительность ея и облегченіе для жителей. Для сего по каждому городу, гдѣ есть средства, вводятся особыя положенія къ обращенію сей повинности въ денежную плату. Къ 26-ти такимъ положеніямъ, состоявшимся въ прежнее время для 23-хъ губернскихъ и 3-хъ портовыхъ городовъ, въ 1840 году присоединены еще два положенія, ВЫСОЧАЙШЕ утвержденныя для *Казани* и *Костромы*.

Сверхъ сего въ теченіе года состоялось нѣсколько ВЫСОЧАЙШИХЪ повелѣній, заключающихъ въ себѣ общія, или частныя мѣры, относящіяся къ сему предмету, какъ то:

1. Домы фабрикантовъ, аптекарей и другихъ лицъ, имѣющихъ частныя заведенія, подвергнуты процентному сбору на удовлетвореніе квартирной повинности; а домы служащихъ инвалидовъ, занимаемые собственнымъ ихъ помѣщеніемъ, освобождены отъ городскихъ повинностей.

2. Въ г. *Воронежѣ*, по случаю обращенія постойной повинности въ денежный сборъ, прекращенъ былъ отводъ обывательскихъ квартиръ вдовамъ солдатъ, имѣющимъ на воспитаніи сы-

новей их кантонистов. По всеподданнейшему докладу о семъ, ВАШЕ ИМПЕРАТОРСКОЕ ВЕЛИЧЕСТВО соизволили повелѣть: такимъ вдовамъ производить квартирныя деньги, каждой за одного рядоваго, по положенію, изданному для г. Воронежа.

3. Полуторапроцентный сборъ съ недвижимыхъ имуществъ, установленный особымъ положеніемъ для г. *Калуги*, оказался недостаточнымъ къ удовлетворенію расположенныхъ тамъ войскъ квартирными деньгами. По сношенію моему о семъ съ Военнымъ Министромъ, ВАШЕМУ ИМПЕРАТОРСКОМУ ВЕЛИЧЕСТВУ благоугодно было разрѣшить позаимствованіе на этотъ предметъ 30,243 р. 66 к. сер., съ уплатою долга сего посредствомъ дополнительнаго сбора по $1\frac{0}{0}$ въ теченіе двухъ лѣтъ; на будущее же время прежній полуторапроцентный сборъ возвышенъ до $2\frac{0}{0}$.

4. Въ г. *Полтавѣ* назначены изъ квартирнаго сбора для помѣщенія штабовъ и канцелярій всѣхъ воинскихъ вѣдомствъ, въ настоящее время тамъ находящихся, опредѣленныя суммы, кои въ совокупности составляютъ 1,161 р. 30 к. сер. Другія за тѣмъ воинскія помѣщенія, могущія быть нужными въ послѣдствіи, предоставлено нанимать квартирной коммиссіи, съ утвержденіемъ цѣнъ начальникомъ губерніи. Нижнимъ чинамъ положено отпускать квартирныхъ денегъ по 2 р. асс. въ мѣсяцъ на каждаго человѣка, и вмѣстѣ съ тѣмъ, по примѣру другихъ городовъ, получившихъ уже положенія

о квартирной повинности, допущена переоцѣнка имуществъ чрезъ каждые пять лѣтъ.

5. Въ *Одессѣ*, по причинѣ особой дороговизны квартиръ, ежегодная сумма 300 р. асс., отпускавшаяся на помѣщеніе дивизіоннаго дежурства, возвышена до 200 р. сер.

6. Городъ *Смоленскъ*, славный древностію и историческими воспоминаніями, но скудный промышленостію, пользовался дарованнымъ ему на 10 лѣтъ облегченіемъ въ постойной повинности: выдачею пребывающимъ въ немъ воинскимъ чинамъ квартирныхъ денегъ изъ казны. Срокъ сего пособія прекратился въ 1839 году; но ВАШЕ ИМПЕРАТОРСКОЕ ВЕЛИЧЕСТВО, въ поддержаніе благосостоянія города, еще неизгладившаго слѣдовъ разоренія 1812 года, соизволили на продолженіе той же выдачи въ теченіе десятилѣтія.

Дороги. На устройство сообщеній, кажется, никогда не было обращено столько заботливости, какъ въ прошедшемъ году; ибо съ общими пользами улучшенія дорогъ совокуплялось особенное попеченіе доставить крестьянамъ способы къ пропитанію. Почему, выше сего представляя отчетъ о народномъ продовольствіи, я изчислилъ общественныя работы, которыя были предприняты собственно по устройству шоссе въ разныхъ мѣстахъ: *Московской*, *Калужской*, *Тульской*, *Рязанской*, *Владимирской*, *Нижегородской*, *Воронежской* и *Орловской* губерній.

Кромѣ сего ВЫСОЧАЙШЕ утверждено представленіе Генералъ-Губернатора: объ открытіи

работъ по устройству шоссе отъ *Кременчуга*, чрезъ *Полтаву* и *Харьковъ*, до границъ *Курской* губерніи, и для отысканія годнаго камня командированъ въ вѣдомство Князя Долгорукова горный инженеръ.

Удостоены ВЫСОЧАЙШАГО утвержденія представленія: объ устройствѣ новой почтовой дороги между городами *Елабугою* (Вятской губ.) и *Мензелинскомъ* (Оренбургской губерніи), и о возобновленіи упраздненныхъ трактовъ отъ *Ковно* и *Юрбурга* (Виленской губерніи) до Прусской границы. Первая изъ сихъ дорогъ будетъ служить для ближайшаго сообщенія между означенными городами, находящимися на разстояніи 68-ми верстъ, тогда какъ почтовое сообщеніе чрезъ *Уфу*, *Казань* и *Малмыжъ* заключаетъ въ себѣ 1,048 верстъ, слѣдовательно выигрывается около 1,000 верстъ; открытіе же Юрбургскаго тракта сдѣлано для скорѣйшей корреспонденціи въ Пруссію, согласно просьбѣ купечества.

Изъ поступившихъ представленій начальниковъ губерній: о проложеніи сихъ трактовъ и о соединеніи большаго Оренбургскаго тракта близъ *Стерлитамака* со вновь проложенною торговою центральною дорогою, работы коей продолжались въ минувшемъ лѣтѣ, видно, что производства сіи окончены.

Предположеніе Генералъ-Губернатора Восточной Сибири: объ устройствѣ дороги *кругомъ Байкала*, вмѣстѣ съ собранными свѣдѣніями, внесено въ Комитетъ Министровъ, по положенію коего ВЫСОЧАЙШЕ повелѣно: предоставить

торгующему на Кяхтѣ купечеству докончить производимую онымъ на собственный счетъ *Кругобайкальскую дорогу*, назначивъ на сіе еще двухгодичный срокъ; и если по истеченіи онаго, дорога сія окажется на самомъ дѣлѣ неудобною къ проѣзду во всякое время, тогда уже распорядиться объ устройствѣ другой дороги на счетъ казны.

Мосты и перевозы.

По свѣдѣніямъ, полученнымъ изъ 40 губерній, къ 1-му Января 1841 г. состояло въ нихъ, на почтовыхъ и коммерческихъ трактахъ, мостовъ, устроенныхъ и содержимыхъ:

на счетъ казны:		
каменныхъ	662	
деревянныхъ	1,512	2,174
На счетъ земскаго сбора:		
каменныхъ	165	
деревянныхъ	1,507	1,672
Натуральною повинностію:		
каменныхъ	343	
деревянныхъ	24,549	24,892
		И того 28,738

На проселочныхъ дорогахъ мостовъ, устроенныхъ крестьянами:

казенными	15,857
удѣльными	2,402
помѣщичьими	47,666
	И того 65,925

Въ теченіе 1840 года, по представленіямъ начальниковъ губерній, разрѣшено построить 22 моста, суммою на 40,797 р. $31\frac{2}{7}$ к. сер., въ

число коей 12,952 р. 77 к. ассигновано изъ Государственнаго Казначейства, а остальные отнесены на счетъ земскаго сбора. Сверхъ того собираются свѣдѣнія для разрѣшенія представленій о постройкѣ еще 27-ми мостовъ.

Перевозовъ къ 1-му Января 1841 г. состояло 1,040

На нихъ паромовъ и другихъ судовъ и плотовъ разнаго наименованія . . . 2,382

Станціи.

Отъ возвышенія цѣнъ на хлѣбъ и фуражъ, почтовыя станціи въ нѣкоторыхъ губерніяхъ начали приходить въ разстройство, и проѣзжающіе встрѣчали остановки. Къ устраненію сихъ безпорядковъ приняты были разныя, указуемыя необходимостію мѣры, въ числѣ коихъ признано нужнымъ: въ пособіе почтосодержателямъ *Тульской* губерніи прибавить по 20 р., и *Тамбовской* по 15 р. сер. на лошадь; *Мценскимъ* же ямщикамъ выдано 1,264 р. $28\frac{4}{7}$ к. сер. Не смотря на то, ямщики сіи, равно *Брянскаго* и *Болховскаго* ямовъ, по крайней ихъ бѣдности, не могли исполнять лежащей на нихъ обязанности. По представленію о семъ, ВЫСОЧАЙШЕ повелѣно: содержимыя означенными ямщиками станціи отдать съ торговъ, на общемъ основаніи; объ обращеніи же ямщиковъ въ другія сословія, предоставлено сдѣлать распоряженіе Министерству Государственныхъ Имуществъ.

Подобная неисправность станцій замѣчена и въ *Витебской* губерніи на *Динабургскомъ* шоссе. Для возстановленія на нихъ порядка, изъявлено ВЫСОЧАЙШЕЕ соизволеніе на отда-

чу ихъ въ администрацію, согласно тому, какъ сіе заведено на Ковенскомъ шоссе.

По всеподданнѣйшимъ представленіямъ, ВЫСОЧАЙШЕ разрѣшено произвести постройку 6-ти почтовыхъ станцій, именно: на Динабургскомъ шоссе, въ г. *Лугѣ* и *Горикольновѣ*, Подольской губерніи—въ *Нижней Крапивнѣ* и *Бобрикѣ*, и Бессарабской области—въ селеніи *Оницканахъ*. На сіи постройки изчислено по смѣтамъ 53,534 р. сер. Сверхъ того, для сокращенія перегоновъ, сообщено начальникамъ губерній къ исполненію ВЫСОЧАЙШЕЕ повелѣніе: объ устройствѣ нѣкоторыхъ новыхъ станцій на Динабургскомъ шоссе, и учрежденіи въ Волынской, Полтавской и Олонецкой губерніяхъ пяти таковыхъ же станцій, а равно о переводѣ 4-хъ станцій на другіе пункты. Вмѣсто того упразднены станціи въ г. *Трокахъ*—Виленской, и въ с. *Шарогорконѣ*—Иркутской губерніи.

Къ числу занятій по устройству путевыхъ сообщеній должно отнести предпріятія частныхъ лицъ, облегчающія способы къ переѣздамъ, особенно на пунктахъ, болѣе посѣщаемыхъ по коммерческимъ оборотамъ. По разсмотрѣніи сего рода предположеній, даны мною, на основаніи правилъ, дозволенія завести дилижансы:

а) Коллежскому секретарю *Энгелю*: между С. Петербургомъ и Ригою.

б) Штабъ-ротмистру *Семенову*: отъ Орла до Кіева.

в) Московскому купцу *Остякову*: отъ Москвы до Владимира и Нижняго Новгорода.

г) Капитану *Шишко*, съ компаніею: транспорты между Петербургомъ и Москвою.

IX. КОЛИЧЕСТВО ДѢЛЪ ПО МИНИСТЕРСТВУ.

Независимо отъ всѣхъ вышеизложенныхъ распоряженій, Министерство Внутреннихъ Дѣлъ, какъ учрежденіе, въ коемъ сосредоточивается главное завѣдываніе полицейскимъ управленіемъ въ Государствѣ, имѣло многочисленныя занятія: по ВЫСОЧАЙШИМЪ ВАШЕГО ИМПЕРАТОРСКАГО ВЕЛИЧЕСТВА повелѣніямъ, по указамъ Правительствующаго Сената, по отношеніямъ прочихъ Министерствъ и главныхъ управленій, по представленіямъ губернскихъ начальствъ и по частнымъ просьбамъ о разныхъ предметахъ.

Обозрѣніе занятій Министерства показываетъ оныя въ слѣдующемъ общемъ видѣ:

Къ 1840 году оставалось въ Департаментахъ и Канцеляріи:

	Количество дѣлъ.	Въ томъ числѣ по ВЫСОЧАЙШИМЪ повелѣніямъ.
нерѣшенныхъ дѣлъ	6,453	536
бумагъ	741	4
Къ тому въ продолженіе года вступило:		
дѣлъ	20,147	861
бумагъ	85,382	1,795
Въ теченіе года рѣшено:		
дѣлъ	20,779	1,005

ПЕРЕЧЕНЬ ВѢДОМОСТЕЙ И ТАБЕЛЕЙ, ПРИНАДЛЕЖАЩИХЪ КЪ ОТЧЕТУ УПРАВЛЯЮЩАГО МИНИСТЕРСТВОМЪ ВНУТРЕННИХЪ ДѢЛЪ, ЗА 1840 ГОДЪ.

I. Вѣдомость о торговыхъ цѣнахъ, существовавшихъ въ началѣ, срединѣ и концѣ 1840 года, въ губернскихъ и другихъ значительныхъ городахъ, на ржаную муку, овесъ и сѣно.

II. — о состояніи хлѣбныхъ и денежныхъ запасовъ на обезпеченіе продовольствія помѣщичьихъ крестьянъ и другихъ сословій, въ вѣдомствѣ Министерства Внутреннихъ Дѣлъ состоящихъ, въ 1840 году.

III. — о состояніи особыхъ хлѣбныхъ денежныхъ и другихъ запасныхъ капиталовъ въ нѣкоторыхъ городахъ и селеніяхъ къ 1840 году.

IV. — о количествѣ посѣва озимаго хлѣба, сдѣланнаго осенью 1840 на 1841 годъ, на земляхъ помѣщичьихъ и другихъ сословій, въ вѣдѣніи Министерства Внутреннихъ Дѣлъ состоящихъ.

V. — о бѣломъ Римско-Католическомъ духовенствѣ.

VI. — о мужскихъ Римско-Католическихъ монастыряхъ.

VII. — о женскихъ Римско-Католическихъ монастыряхъ.

VIII. — объ Армяно-Католикахъ.

IX. — о церквахъ, монастыряхъ и духовенствѣ Армяно-Грегоріанскаго исповѣданія.

X. Вѣдомость о церквахъ и духовенствѣ Евангелическаго исповѣданія обоихъ обрядовъ.

XI. — о числѣ кагаловъ, синагогъ, молитвенныхъ школъ, должностныхъ лицъ и жителей обоего пола Еврейскаго закона.

XII. — о числѣ мечетей, духовенства и прихожанъ обоего пола Магометанскаго закона.

XIII. — о числѣ Ламаитовъ и идолопоклонниковъ, ихъ духовенства и мольбищъ.

XIV. — о числѣ больныхъ, находившихся въ гражданскихъ больницахъ въ теченіе 1840 года.

XV. — о числѣ больныхъ, находившихся въ гражданскихъ больницахъ съ 1830 по 1840 годъ.

XVI. — о привитіи дѣтямъ предохранительной оспы, составленная изъ свѣдѣній, полученныхъ въ 1840 году.

XVII. — о скотскомъ падежѣ, за 1840 годъ.

XVIII. — о числѣ больныхъ, пользовавшихся минеральными водами въ теченіе 1840 года.

XIX. — о числѣ обыкновенныхъ больныхъ, находившихся въ карантинахъ въ теченіе 1840 года.

XX. Табель о происшествіяхъ, болѣе, или менѣе примѣчательныхъ, въ 1840 году.

XXI. Вѣдомость о пособіяхъ, оказанныхъ въ 1840 году жителямъ, разореннымъ отъ пожаровъ.

XXII. — о числѣ арестантовъ и количествѣ издержекъ, употребленныхъ на содержаніе ихъ въ 1839 году.

XXIII. Табель о состояніи доходовъ и расходовъ по городамъ Россійской Имперіи, въ 1840 году.

XXIV. Вѣдомость объ учрежденныхъ въ 1840 году мѣстечкахъ, ярмонкахъ и торгахъ, или базарахъ.

XXV. Табель о состояніи капиталовъ приказовъ обще-

ственнаго призрѣнія и состояніи богоугодныхъ заведеній ихъ вѣдомства.

XVI. Вѣдомость объ училищахъ дѣтей канцелярскихъ служителей, содержимыхъ отъ казны и приказовъ общественнаго призрѣнія.

Вѣдомость о торговыхъ цѣнахъ, существовавшихъ въ началѣ, срединѣ и концѣ 1840 года, въ губернскихъ и другихъ значительныхъ городахъ, на ржаную муку, овесъ и сѣно.

НАЗВАНІЕ ГОРОДОВЪ.	Въ началѣ года.						Въ срединѣ.						Въ концѣ года.					
	Мука ржаная.		Овесъ.		Сѣно.		Мука ржаная.		Овесъ.		Сѣно.		Мука ржаная.		Овесъ.		Сѣно.	
	Четверти.				Пуды.		Четверти.				Пуды.		Четверти.				Пуды.	
	Руб	Коп.	Руб.	Коп	Руб.	Коп.	Руб.	Коп.	Руб.	Коп.	Руб.	Коп.	Руб.	Коп.	Руб.	Коп.	Руб.	Коп.
Въ Архангельскѣ	4	18	2	28	—	9	5	56	2	90	—	9	5	22	3	—	—	8
— Астрахани	5	71	3	—	—	12	5	57	2	44	—	14	5	—	1	85	—	17
— Бѣлостокѣ	3	57	1	78	—	18	3	60	2	30	—	25	4	16	2	—	—	35
— Вильнѣ	4	19	1	53	—	18	5	10	2	50	—	20	6	55	2	62	—	25
— Витебскѣ	5	49	1	92	—	14	5	85	2	12	—	14	8	25	2	37	—	26
— Владимирѣ	6	93	3	33	—	15	8	60	3	28	—	12	8	32	2	56	—	13
— Вологдѣ	5	—	2	4	—	12	5	81	2	7	—	12	7	—	2	—	—	11
— Воронежѣ	4	51	1	78	—	14	7	31	3	5	—	14	7	31	1	69	—	13
— Вяткѣ	4	55	1	65	—	8	4	56	1	51	—	7	4	85	1	78	—	8
— Гродно	2	42	1	66	—	16	3	8	2	71	—	11	3	52	1	92	—	21
— Екатеринославѣ	3	84	2	61	—	19	4	21	2	45	—	13	4	42	1	50	—	10
— Житомирѣ	4	20	1	30	—	10	4	45	1	36	—	8	4	50	1	50	—	12
— Измаилѣ	6	20	2	87	—	12	6	14	2	65	—	17	5	95	3	38	—	27
— Иркутскѣ	4	70	3	18	—	11	5	1	2	90	—	29	3	92	1	81	—	18
— Казани	4	64	1	65	—	6	6	4	1	78	—	7	5	33	1	25	—	7
— Калугѣ	6	68	2	86	—	25	10	67	3	32	—	17	9	32	2	63	—	19
— Каменецъ-Подольскѣ	3	42	1	10	—	9	3	37	—	90	—	11	3	15	1	25	—	9
— Керчи	5	77	—	—	—	11	4	65	3	50	—	9	5	62	4	—	—	14
— Кишиневѣ	—	—	—	—	—	—	4	3	1	86	—	9	4	25	1	97	—	11
— Кіевѣ	5	49	1	33	—	10	4	88	1	16	—	9	5	19	1	26	—	10
— Костромѣ	6	63	2	17	—	15	7	20	2	35	—	13	7	71	2	25	—	15
— Красноярскѣ	8	71	4	71	—	16	7	85	3	31	—	11	4	18	2	43	—	10
— Курскѣ	4	61	1	50	—	10	8	55	2	5	—	16	7	35	1	60	—	15
— Минскѣ	3	75	1	30	—	15	4	—	1	60	—	18	6	—	1	80	—	17
— Митавѣ	6	9	2	66	—	21	6	62	2	75	—	16	7	41	3	12	—	18
— Могилевѣ	5	66	2	2	—	15	8	20	2	5	—	15	7	65	2	15	—	20
— Москвѣ	7	71	3	86	—	33	9	5	2	95	—	22 5/7	8	85	2	80	—	20 5/7
— Нижнемъ Новгородѣ	6	12	2	30	—	16	7	90	2	65	—	14	7	75	2	3	—	15
— Николаевѣ	4	98	3	21	—	12	4	57	2	85	—	12	5	14	2	44	—	11
— Новгородѣ	6	60	2	62	—	11	—	—	—	—	—	—	9	15	2	97	—	13
— Одессѣ	5	42	3	25	—	10	5	30	2	35	—	11	6	37	3	7	—	21
— Пензѣ	5	56	1	95	—	14	5	93	2	65	—	17	5	78	1	23	—	12
— Перми	3	46	1	10	—	6	4	—	1	34	—	7	4	16	1	15	—	7

НАЗВАНІЕ ГОРОДОВЪ.	Въ НАЧАЛѢ ГОДА.						Въ СРЕДИНѢ.						Въ КОНЦѢ ГОДА.					
	Мука ржаная.		Овесъ.		Сѣно.		Мука ржаная.		Овесъ.		Сѣно.		Мука ржаная.		Овесъ.		Сѣно.	
	Четверти.				Пуды.		Четверти.				Пуды.		Четверти.				Пуды.	
	Руб.	Коп.	Руб.	Коп.	Руб.	Коп.	Руб.	Коп.	Руб.	Коп.	Руб.	Коп.	Руб.	Коп.	Руб.	Коп.	Руб.	Коп.
Въ Петрозаводскѣ	5	60	3	15	—	12	8	—	3	80	—	15	9	—	3	29	—	10
— Полтавѣ	6	03	2	2	—	16	5	54	1	71	—	10	5	72	1	12	—	10
— Псковѣ	5	92	2	60	—	13	6	65	3	—	—	15	9	—	3	25	—	19
— Ревелѣ	4	87	2	35	—	22	5	12	2	63	—	17	—	—	—	—	—	—
— Ригѣ	5	—	2	10	—	27	6	—	3	17	—	20	6	25	2	85	—	27
— Рязани	6	31	2	62	—	17	9	45	2	44	—	5	7	44	2	—	—	9
— С. Петербургѣ	7	$7\frac{3}{7}$	3	76	—	$23\frac{5}{7}$	8	$53\frac{5}{7}$	3	$69\frac{3}{7}$	—	$24\frac{1}{7}$	9	$37\frac{3}{7}$	3	$37\frac{5}{7}$	—	22
— Саратовѣ	3	27	2	3	—	19	4	78	1	78	—	6	4	45	1	52	—	11
— Севастополѣ	4	50	1	—	—	30	4	28	2	60	—	25	5	43	3	15	—	35
— Симбирскѣ	5	30	1	95	—	15	4	28	1	46	—	10	6	8	1	65	—	11
— Симферополѣ	—	—	—	—	—	—	6	15	4	15	—	15	8	27	3	15	—	19
— Смоленскѣ	4	71	2	30	—	12	6	11	2	15	—	17	5	59	2	10	—	18
— Ставрополѣ	2	32	2	—	—	13	2	18	2	30	—	10	2	81	3	—	—	10
— Таганрогѣ	3	66	3	27	—	21	4	60	3	80	—	4	4	42	3	7	—	17
— Тамбовѣ	4	57	2	9	—	19	7	20	2	25	—	11	7	71	1	71	—	14
— Твери	6	$28\frac{4}{7}$	2	$42\frac{8}{7}$	—	$17\frac{1}{7}$	7	$75\frac{5}{7}$	2	$32\frac{6}{7}$	—	$13\frac{1}{7}$	8	90	2	$41\frac{3}{7}$	—	$17\frac{3}{7}$
— Тифлисѣ	4	55	2	60	—	13	4	95	3	75	—	13	3	93	2	71	—	17
— Тобольскѣ	1	80	—	85	—	5	1	93	1	14	—	6	1	80	—	91	—	7
— Томскѣ	3	37	2	52	—	11	2	92	5	50	—	7	3	92	2	84	—	11
— Тулѣ	10	11	2	80	—	14	12	6	5	—	—	19	11	45	2	95	—	9
— Уфѣ	5	72	1	53	—	8	3	70	1	41	—	7	3	74	—	83	—	9
— Харьковѣ	5	—	2	7	—	21	5	74	1	92	—	16	6	43	1	64	—	20
— Херсонѣ	4	75	3	57	—	15	6	17	2	57	—	17	5	42	3	56	—	18
— Черниговѣ	5	62	1	37	—	8	5	25	1	80	—	8	5	77	1	54	—	8
— Якутскѣ	5	91	2	43	—	6	5	78	1	72	—	—	—	—	—	—	—	—
— Ярославлѣ	6	35	2	80	—	22	7	51	3	10	—	14	7	25	2	40	—	17

Вѣдомость о состояніи хлѣбныхъ и денежныхъ запасовъ на обезпеченіе продовольствія помѣщичьихъ крестьянъ и другихъ сословій, въ вѣдомствѣ Министерства Внутреннихъ Дѣлъ состоящихъ, въ 1840 году.

ВЪ ГУБЕРНІЯХЪ И ОБЛАСТЯХЪ.	Число душъ мужескаго пола, по 8-й ревизіи.	Всѣхъ запасовъ на обезпеченіе продовольствія.			Изъ того числа въ ссудахъ и недоимкахъ.		
		Хлѣба.	Денегъ.		Хлѣба.	Денегъ.	
		Четвертей.	Рублей.	К.	Четвертей.	Рублей.	К.
Астраханской	21,921	7,363	7,787	41	921	142	79
Бессарабской	28,403	60,606	32,753	60 1/4	24,064	3,824	16 2/7
Бѣлостокской	62,544	84,805	12,680	52 3/7	48,263	.	.
Виленской	591,104	240,844	87,296	46 2/7	20,558	2,965	28 1/7
Витебской	255,565	238,672	52,675	8 1/7	119,737	14,915	11 2/7
Владимирской	353,298	156,383	383,236	11 1/7	156,383	18,755	65 5/7
Вологодской	104,594	180,504	19,747	42 6/7	59,540	213	46 4/7
Волынской	408,361	404,211	449,648	82 6/7	319,850	33,546	45 5/7
Воронежской	273,860	346,169	32,685	71 5/7	339,716	.	.
Вятской	28,457	19,208	2,303	67 5/7	5,984	28	91 6/7
Гродненской	256,219	278,748	44,831	49 6/7	47,841	2,515	98 6/7
Екатеринославской	167,102	231,260	22,956	10	106,284	3,876	84 6/7
Кавказской	5,714	8,850	8,890	85 3/7	1,805	544	5 1/7
Казанской	114,763	50,625	76,750	87 2/7	37,584	464	81 5/7
Калужской	346,045	284,317	170,700	83 1/7	284,317	19,826	20 2/7
Кіевской	589,446	482,011	121,787	37 4/7	231,976	57,142	85 5/7
Костромской	312,816	134,274	55,781	19 1/7	5,565	1,427	49 6/7
Курляндской	115,943	315,946	42,300	24 2/7	81,150	.	.
Курской	384,236	386,818	97,746	24	249,673	361	15
Лифляндской	191,261	450,545	67,807	78 2/7	79,080	64,896	38
Тверской	385,715	243,860	69,777	6 5/7	192,064	697	94 4/7
Минской	402,803	464,226	56,628	51 4/7	73,420	2,885	89 3/7
Могилевской	358,784	161,353	76,776	85 5/7	86,014	18,244	61
Московской	312,316	176,152	51,727	36 5/7	1,518	8,347	94

ВЪ ГУБЕРНІЯХЪ И ОБЛАСТЯХЪ.	Число душъ мужескаго пола, по 8-й ревизіи.	Всѣхъ запасовъ на обезпеченіе продовольствія.			Изъ того числа въ ссудахъ и недоимкахъ.		
		Хлѣба.	Денегъ.		Хлѣба.	Денегъ.	
		Четвертей.	Рублей.	К.	Четвертей.	Рублей.	К.
Нижегородской	359,994	430,566	149,055	30	130,694	3,139	85
Новгородской	209,494	61,469	11,692	85 5/7	2,551	10,087	36 1/7
Олонецкой	31,842	41,498	11,692	85 5/7	39,284	. .	.
Оренбургской	92,812	87,769	127,945	96 5/7	24,470	869	28 5/7
Орловской	483,246	499,425	61,562	32 6/7	398,082	3,336	57 5/7
Пензенской	275,184	194,812	281,054	91 1/7	194,212	28,959	28 6/7
Пермской	217,256	188,486	34,926	88 6/7	19,247	2,800	89 5/7
Подольской	575,748	375,341	83,704	55 1/7	348,929	11,890	89 5/7
Полтавской	358,943	182,248	518,270	35 5/7	121,004	211,983	14 4/7
Псковской	221,270	91,401	39,674	57 6/7	1,035	3,370	26 1/7
Рязанской	417,367	55,009	470,178	49 2/7	22,594	448,906	76 5/7
С. Петербургской	179,726	72,050	20,070	74 5/7	16,996	72	41
Саратовской	327,016	326,915	51,087	29	119,724	1,466	39 6/7
Симбирской	281,306	290,561	52,782	88 4/7	163,533	306	50 6/7
Смоленской	397,964	168,891	395,814	53	155,191	169,805	53 5/7
Таврической	37,993	10,824	39,000	95 5/7	. .	1,900	95 5/7
Тамбовской	320,501	333,305	54,677	30 1/7	287,754	23,811	67
Тульской	442,717	385,454	55,482	10 1/2	385,454	48,075	19 3/7
Харьковской	226,224	316,858	38,911	31 1/2	61,535	4,158	11 5/7
Херсонской	189,206	303,892	31,110	38 4/7	273,080	211	20
Черниговской	344,598	206,025	156,610	78	76,739	13,463	3 1/7
Эстляндской	97,026	125,917	. .	.	21,424	. .	.
Ярославской	303,095	148,667	244,018	42	84,052	438	95 2/7
	12.498,598	10.404,379	4.728,887	63 4/7	5.691,541	1.244,643	28 2/7

III.

ВѢДОМОСТЬ

О СОСТОЯНІИ ОСОБЫХЪ ХЛѢБНЫХЪ, ДЕНЕЖНЫХЪ И ДРУГИХЪ ЗАПАСНЫХЪ КАПИТАЛОВЪ ВЪ НѢКОТОРЫХЪ ГОРОДАХЪ И СЕЛЕНІЯХЪ, КЪ 1840 ГОДУ.

ГОРОДА И СЕЛЕНІЯ, ВЪ КОИХЪ СУЩЕСТВУЮТЪ ЗАПАСНЫЯ ЗАВЕДЕНІЯ.	Хлѣба въ магазинахъ состояло къ 1840 году.	Денегъ, принадлежащихъ магазинамъ и другимъ запаснымъ заведеніямъ, было.		Хлѣбныхъ и денежныхъ запасовъ состояло въ займахъ къ 1840 году.			Записи, составившіяся отъ ясачнаго сбора въ Сибири.
							Свинца.
	Четверти.	Рубли.	Коп.	Четверти.	Рубли.	Коп.	Пуды.
Въ Архангельской губерніи.							
Общественныя:							
Въ Архангельскѣ, и принадлежащія къ нему такія же въ Пинегѣ и Юпкозерскѣ	30,548	208,558	44	.	163,087	43 3/7	.
Казенныя:							
Въ Мезени, Онегѣ, Кеми, Сумскомъ посадѣ и Колѣ; въ селеніяхъ: Кандалажскѣ, Варгузскѣ, Керетскѣ и Умбскѣ	7,860	8,114	89	.	6,484	52 2/7	.
Въ Астраханской губерніи.							
Казенное:							
Въ Астрахани	9,706	16,153	54	47	.	.	.
Въ Вологодской губерніи.							
Общественныя:							
Въ Вологдѣ, Тотьмѣ, Великоустюжскѣ, Лальскѣ, Яренскѣ и Устьсысольскѣ	543	8,950	34 6/7	185	4,341	45 5/7	.
Въ Енисейской губерніи.							
Общественныя:							
Въ Енисейскѣ, Красноярскѣ, Манусинскѣ, Ачинскѣ и Канскѣ	2,069	3,653	13 3/7	757	616	80 6/7	.
Казенныя:							
Въ Богучанскѣ, Енисейскомъ округѣ и Туруханскомъ краѣ	14,799	15,932	73 5/7	10,063	.	.	.
Въ Иркутской губерніи.							
Казенныя:							
Въ Иркутскѣ, Якутскѣ и другихъ мѣстахъ	20,446	110,124	89 5/7	9,410	60,438	5 1/7	.
Въ Кіевской губерніи.							
Казенное:							
Въ Кіевѣ	.	6,086	99 6/7	.	.	.	.
Въ Лифляндской губерніи.							
Общественное:							
Въ Ригѣ	6,889	186,903	85 2/7	.	.	.	.
Казенныя:							
Въ уѣздныхъ городахъ	1,738	23,855	10 5/7	1,023	18,258	22 4/7	.
Въ Московской губерніи.							
Казенное:							
Въ Москвѣ	.	17,212	46 1/7	.	.	.	.
Въ Олонецкой губерніи.							
Казенныя:							
Въ Петрозаводскѣ, Повѣнцѣ, Ребольскомъ погостѣ и другихъ мѣстахъ	19,027	97,595	82 2/7	.	70,909	27 1/7	.
Въ Оренбургской губерніи.							
Войска Уральскаго:							
Въ городахъ: Уральскѣ, Илецкѣ, Сакмарскѣ и крѣпости Сарачинской	29,487	.	.	27,598	.	.	.
Казенныя:							
Упраздненные Магазны въ городахъ: Челябѣ, Троицкѣ и Бузулукѣ	.	14,109	15	.	.	.	.
Въ Пермской губерніи.							
Казенныя:							
Въ Перми, Соликамскѣ и Екатеринбургѣ	.	25,681	23 4/7	.	.	.	.
Въ Псковской губерніи.							
Казенное:							
Въ Псковѣ	2,298	7,323	75 6/7	2,028	.	.	.
Въ С. Петербургской губерніи.							
Казенное:							
Въ С. Петербургѣ	43,946	546,939	3 5/7	8,333	37,394	46	.
Въ Смоленской губерніи.							
Казенныя:							
Въ Смоленскѣ	658	377	12 3/7	259	.	.	.
Дровянаго и кирпичнаго капитала	.	12,515	38 6/7	.	3,430	42 6/7	.
Въ Тобольской губерніи.							
Казенныя:							
Въ Тобольскѣ, Демьянскѣ и другихъ мѣстахъ	23,229	6,128	53 3/7	12,547	.	.	соли 726 п. 35 ф.
Въ Томской губерніи.							
Казенныя:							
Въ Томскѣ, Нарымѣ и другихъ мѣстахъ	2,457	10,435	52 2/7	497	168	20 6/7	соли 78 п. свинца 20 п. 15 ф.
Въ Эстляндской губерніи.							
Казенныя:							
Въ Вейсенбергѣ, Вейсенштейнѣ, Гапсалѣ и Балтійскомъ Портѣ	2,125	25,511	85 6/7	1,197	.	.	.
И того	217,825	1.352,163	76 6/7	73,944	365,128	45 5/7	соли 804 п. 35 ф. свинца 120 п. 15 ф.

Ведомость о количествѣ посѣва озимаго хлѣба, сдѣланнаго осенью 1840 на 1841 годъ, на земляхъ помѣщичьихъ и другихъ сословій, въ вѣдѣніи Министерства Внутреннихъ Дѣлъ состоящихъ.

Означеніе губерній.	Число душъ.			Количество высѣяннаго осенью 1840 на 1841 г. озимаго хлѣба.	Противъ посѣяннаго осенью,			
					1838 на 1839,		1839 на 1840,	
	Муж. п.	Жен. п.	И того.		Болѣе.	Менѣе.	Болѣе.	Менѣе.
					Четвертей.			
Въ Архангельской	1,800	2,153	3,953	121	.	.	19	.
— Астраханской	1,577	1,516	3,093	376	7	.	195	.
— Бессарабской	129,961	116,599	246,560	57,938	.	5,768	2,881	.
— Бѣлостокской	56,537	53,336	109,873	34,293	1,991	.	1,040	.
— Виленской	385,646	390,550	774,196	506,614	4,351	.	8,546	.
— Витебской	247,380	250,933	498,313	288,080	.	527	294	.
— Владимирской	335,008	359,654	694,662	285,903	.	55,514	.	46,571
— Вологодской	100,587	112,172	212,759	71,383	2,987	.	3,642	.
— Волынской	475,886	478,792	952,678	613,511	.	42,332	30,985	.
— Воронежской	249,491	254,223	505,714	226,385	.	40,799	.	31,314
— Вятской	5,331	5,849	11,180	9,735	217	.	136	.
— Гродненской	287,831	265,514	553,345	294,519	.	4,509	.	3,440
— Грузино-Имеретинской	122,198	106,113	228,311	92,594	3,805	.	1,011	.
— Екатеринославской	167,339	166,408	333,747	180,547	.	6,320	11,451	.
— Енисейской	787	850	1,637	589	7	.	57	.
— Иркутской	107	100	207	50	.	3	.	10
— Кавказской	5,851	5,616	11,467	9,433	1,004	.	735	.
— Казанской	101,258	105,323	206,563	121,976	.	6,434	518	.
— Калужской	335,693	336,954	672,647	309,796	.	52,641	.	60,795
— Кіевской	508,241	514,369	1.022,610	480,667	34,365	.	9,684	.
— Костромской	295,795	317,088	612,883	340,470	.	748	6,655	.
— Курляндской	133,080	147,557	280,637	93,569	991	.	404	.
— Курской	323,556	324,232	647,568	479,317	.	28,495	.	46,697
— Лифляндской	251,514	284,072	535,586	150,121	5,156	.	.	724
— Минской	364,260	357,190	721,450	355,857	4,763	.	3,883	.

ОЗНАЧЕНІЕ ГУБЕРНІЙ.	ЧИСЛО ДУШЪ.			Количество высѣяннаго осенью 1840 на 1841 г. озимаго хлѣба.	ПРОТИВЪ ПОСѢЯННАГО ОСЕНЬЮ,			
					1838 на 1839,		1839 на 1840,	
	Муж. п.	Жен. п.	И того.		Болѣе.	Менѣе.	Болѣе.	Менѣе.
					Четвертей.			
Въ Могилевской	313,751	316,726	630,477	370,880	16,130	.	4,517	.
— Московской	314,766	323,500	638,266	276,052	.	29,275	.	30,485
— Новгородской	192,246	202,160	394,406	235,829	2,790	.	.	6,317
— Нижегородской	242,228	368,615	610,843	431,187	.	20,924	.	22,716
— Олонецкой	7,612	7,991	15,603	7,076	66	.	1,171	.
— Оренбургской	193,841	195,146	388,987	268,461	7,291	.	21,330	.
— Орловской	382,099	386,593	768,692	467,676	.	87,923	.	78,831
— Пензенской	259,816	263,133	522,949	377,163	.	44,768	.	54,148
— Пермской	122,786	139,789	262,575	108,082	.	6,430	.	1,715
— Подольской	492,185	486,056	978,241	576,264	27,254	.	25,969	.
— Полтавской	341,075	357,500	698,575	270,442	.	30,114	656	.
— Псковской	221,329	231,595	452,924	253,459	.	4,628	.	2,058
— Рязанской	374,000	371,177	745,177	357,573	.	89,234	.	110,811
— С. Петербургской	124,910	144,182	269,092	119,771	.	13,962	.	10,472
— Саратовской	326,599	332,901	659,500	402,850	.	44,547	.	30,127
— Симбирской	264,963	279,193	544,156	291,022	.	37,400	.	23,542
— Смоленской	379,865	383,574	763,439	608,459	.	32,625	.	43,581
— Таврической	15,230	15,189	30,419	15,934	.	93	164	.
— Тамбовской	283,958	286,169	570,127	364,478	.	20,114	.	39,254
— Тверской	360,031	376,685	736,716	450,358	15,436	.	8,082	.
— Тобольской	269	276	545	249	29	.	52	.
— Томской	114	118	232	179	54	.	16	.
— Тульской	421,027	415,892	836,919	425,598	.	196,105	.	160,881
— Харьковской	224,378	232,220	456,598	124,590	.	38,743	.	6,036
— Херсонской	145,672	142,266	287,938	174,154	.	19,659	36,999	.
— Черниговской	294,556	302,840	597,396	407,743	5,558	.	3,257	.
— Эстляндской	105,821	111,827	215,648	80,416	288	.	45	.
— Ярославской	277,847	308,899	586,746	265,732	.	3,046	.	11,966
И того	11.545,444	11.939,579	23.482,823	12.501,958	.	866,980	.	507,248

V.

ВѢДОМОСТЬ

О БѢЛОМЪ РИМСКО-КАТОЛИЧЕСКОМЪ ДУХОВЕНСТВѢ, ЗА 1840 ГОДЪ.

ЕПАРХІИ.	Число церквей бѣлаго духовенства: Приходскихъ.	Число церквей бѣлаго духовенства: Алтарей и филальныхъ церквей.	Число церквей бѣлаго духовенства: Каплицъ.	Число священниковъ всѣхъ званій.	Въ числѣ сихъ священниковъ: Пресвитеровъ.	Въ числѣ сихъ священниковъ: Каменниковъ.	Въ числѣ сихъ священниковъ: Маг. сонеровъ.	Въ числѣ сихъ священниковъ: Настоятелей.	Въ числѣ сихъ священниковъ: Алтаристовъ.	Въ числѣ сихъ священниковъ: Викарныхъ священниковъ.	Въ числѣ сихъ священниковъ: Капеллановъ у помѣщиковъ.	Въ числѣ сихъ священниковъ: Безмѣстныхъ священниковъ.	Въ 1840 году: Умерло священниковъ.	Въ 1840 году: Вновь поступило.	Число прихожанъ обоего пола.	Фундуши бѣлаго духовенства: Крестьянъ по послѣдней ревизіи: Мужескаго пола.	Фундуши бѣлаго духовенства: Крестьянъ по послѣдней ревизіи: Женскаго пола.	Капиталы: Обезпеченные. Серебромъ. Рубли.	Капиталы: Обезпеченные. Серебромъ. К.	Капиталы: Не обезпеченные. Серебромъ. Рубли.	Капиталы: Не обезпеченные. Серебромъ. К.	Доходъ: Доходъ, получаемый отъ всѣхъ статей. Серебромъ. Рубли.	Доходъ: Доходъ, получаемый отъ всѣхъ статей. Серебромъ. К.	Учебныя заведенія: Епархіальныя семинаріи: Число преподавателей.	Учебныя заведенія: Епархіальныя семинаріи: Число клириковъ.	Учебныя заведенія: Приходскія училища: Число училищъ.	Учебныя заведенія: Приходскія училища: Число учителей.	Учебныя заведенія: Приходскія училища: Число учащихся.	Богадѣльни: Число богадѣленъ.	Богадѣльни: Число пользующихся призрѣніемъ.
Могилевская	277	94	406	450	2	8	6	272	13	186	26	3	6	5	613,742	8,877	8,370	429,017	41	22,175	.	109,020	.	14	43	11	11	112	74	333
Виленская	299	59	200	540	6	10	6	233	26	255	35	19	12	6	869,583	26,756	24,851	724,420	85	120,747	85	192,090	75	18	113	101	50	1,091	217	2,123
Тельшевская	109	56	80	380	6	6	6	91	114	159	29	1	16	10	399,[illegible]57	13,045	12,341	400,759	59	27,948	91	84,958	49	4	56	24	21	508	137	1 380
Житомирская	97	6	160	256	11	11	6	104	9	93	15	3	.	.	163,219	10,047	10,096	502,81[illegible]	18	. .	.	78,464	67	7	22	14	14	130	11	60
Каменецкая	89	4	59	159	6	6	.	58	5	92	1	2	2	2	226,072	5,021	4,723	292,642	41	12,220	70	51,901	29	3	19	.	.	.	26	104
Минская	89	61	195	223	5	5	1	86	11	102	12		5	.	241,052	5,399	6,004	112,503	92	5,768	50	57,475	64	4	20	2	2	30	57	186
И того	960	280	1,100	2,008	36	46	25	844	178	887	118	28	41	23	2.513,225	69,145	66,385	2.462,159	36	188,860	96	573,910	84	50	273	152	98	1,943	522	4,186

VI.

ВѢДОМОСТЬ

О МУЖСКИХЪ РИМСКО-КАТОЛИЧЕСКИХЪ МОНАСТЫРЯХЪ,

за 1840 годъ.

КАКОГО ОРДЕНА.	Монастырей, имѣющихъ приходы.	Монастырей, не имѣющихъ приходовъ.	Монастырскихъ филіальныхъ церквей.	Монастырскихъ капицъ.	Всѣхъ монашествующихъ.	Въ томъ числѣ находятся: Въ званіи викарныхъ при церквахъ бѣлаго духовенства.	Въ томъ числѣ находятся: Въ званіи капелановъ въ женскихъ монастыряхъ.	Въ томъ числѣ находятся: Капеллановъ у помѣщиковъ.	Въ 1840: Число умершихъ монаховъ.	Въ 1840: Число поступившихъ въ монашество.	Число прихожанъ обоего пола.	Фундуши: Крестьянъ по послѣдней ревизіи: Мужескаго пола.	Фундуши: Крестьянъ по послѣдней ревизіи: Женскаго пола.
Доминиканов	19	10	5	46	509	102	7	4	.	6	56,328	7,325	6,393
Францисканов	4	6	9	16	103	2	14	5	.	13	12,260	1,472	1,491
Бернардинов	11	11	10	19	402	51	4	10	2	7	3,721	20	24
Кармелитов древних правил	3	3	1	2	100	58	2	7	.	2	8,320	1 305	1,230
Кармелитов босых	1	5	.	2	93	6	.	1	.	9	2,106	4,084	4,156
Піаров	5	1	3	2	93	10	13	.	.	2	8,200	2,159	2,040
Тринитаров	1	2	.	.	50	.	1	6	1	7	3,020	265	247
Винкентинов	6	.	4	.	99	2	2	.	2	4	27,230	1,067	1,035
Каноников регулярных	3	1	2	5	40	14	2 .	1	.	.	12,005	2,080	2,083
Капуцинов	3	1	1	.	53	.	.	.	.	3	5,416	.	.
Реформатов	1	.	.	.	13	6	.	3	.	.	870	.	.
Бенедиктинов	2	1	.	6	4[illegible]	.	.	1	.	1	8.307	1,760	1,585
Августіанов	1	1	.	.	19	16	.	.	.	4	3,020	6	19
Бонифратров	.	5	.	.	4[illegible]	.	.	2	.	.	.	67	58
Маріанов	.	1	.	.	7	1	.	.	.	.	.	33	38
Цистерсов	1	.	2	2	10	.	2	1	.		1,560	84	91
И того	61	48	37	100	1,665	268	45	41	5	58	152,769	21,727	20,416

КАКОГО ОРДЕНА.	Капиталы мужскаго монашествующаго духовенства. Обезпеченные на имѣніяхъ и въ казенныхъ мѣстахъ. Серебромъ. Рубли.	К.	Не обезпеченные. Рубли.	К.	Доходъ, получаемый съ недвижимыхъ имѣній, капиталовъ, десятины, аннуаты и проч. Рубли.	К.	Свѣтскія училища. Уѣздныя. Число училищъ.	Число учащихся.	Приходскія. Число училищъ.	Число учащихся.	Богоугодныя заведенія. Госпитали. Число госпиталей.	Число пользующихся въ нихъ призрѣніемъ.	Богадѣльни. Число богадѣлень.	Число пользующихся въ нихъ призрѣніемъ.
Доминиканов	435,436	30	40,076	50	50,036	10	1	63	9	116	2	40	20	214
Францисканов	76,103	21½	33,860	4½	19,619	12	.	.	.	.	1	21	5	60
Бернардинов	224,122	69	16,626	15	23,107	17	1	116	4	70	1	10	10	130
Кармелитов древних правил	42,633	50	18,105	.	4,016	.	.	.	.	.	.	.	5	68
Кармелитов босых	145,818	25	48,750	.	24,969	6	.	.	.	.	1	15	3	196
Піаров	82,600	72½	3,135	.	15,200	.	1	64	1	10	.	.	2	39
Тринитаров	111,558	98	.	.	8,112	7	.	.	2	40	.	.	1	16
Винкентинов	147,567	.	3,304	.	12,400	.	1	40	.	.	.	.	2	37
Каноников регулярных	22,062	.	1,190	33½	13,200	.	.	.	.	.	2	34	4	92
Капуцинов	.	.	.	.	38	9	.	.	.	.	.	.	.	.
Реформатов	.	.	.	.	.	.	.	.	.	.	.	.	.	.
Бенедиктинов	50,138	70	9,350	.	7,482	13	.	.	2	64	.	.	1	14
Августіанов	44,831	88	.	.	3,230	17	.	.	.	.	.	.	.	.
Бонифратров	70,388	.	7,683	.	3,620	.	.	.	.	.	5	124	1	16
Маріанов	7,200	.	120	.	2,913	10	.	.	.	.	.	.	1	7
Цистерсов	16,935	.	2,416	.	1,216	8	.	.	.	.	.	.	1	9
И того	1.477,336	86½	194617	3	189,157	9	4	283	18	300	12	244	56	890

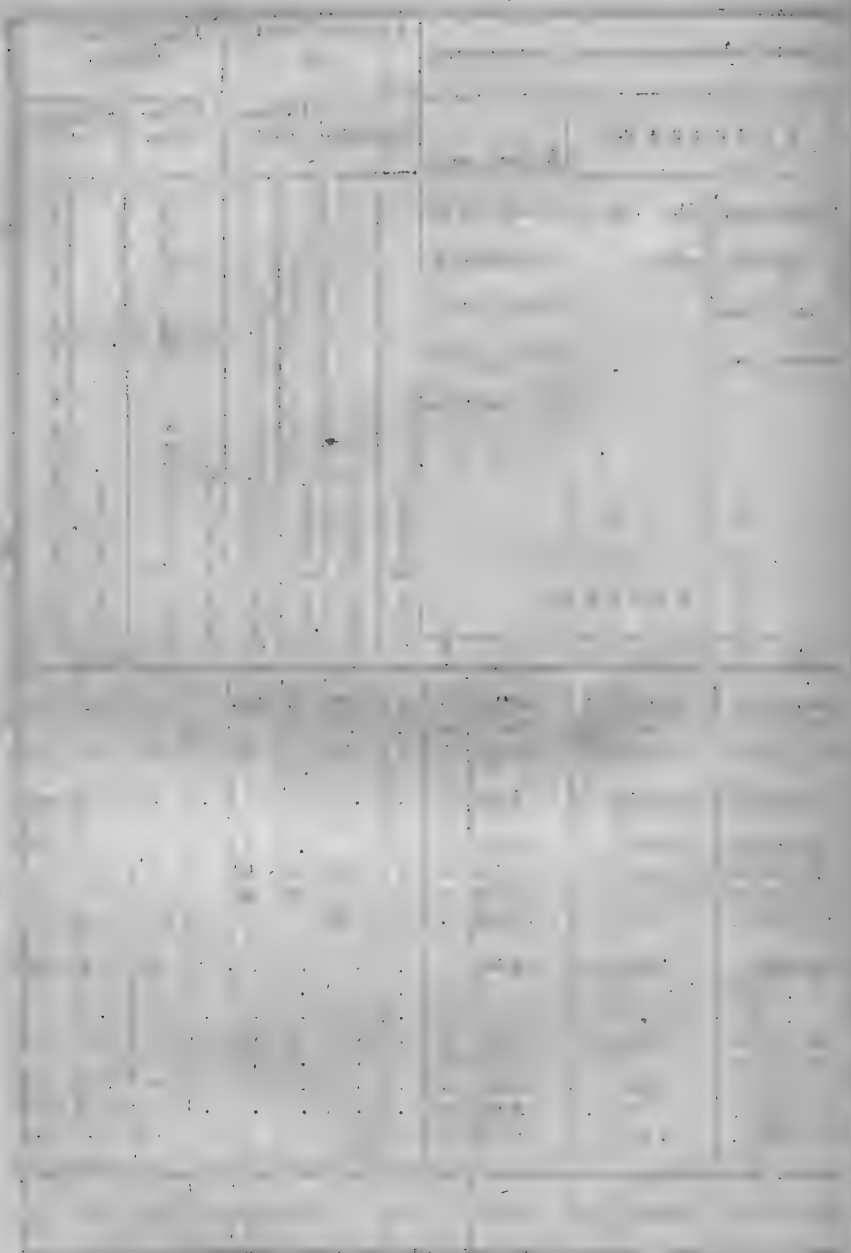

VII.

ВѢДОМОСТЬ

О ЖЕНСКИХЪ РИМСКО-КАТОЛИЧЕСКИХЪ МОНАСТЫРЯХЪ,

за 1840 годъ.

НАИМЕНОВАНІЕ ОРДЕНОВЪ.	Число монастырей.	Монахинь.	Бѣлицъ.	Въ новиціатѣ на искусѣ.	Въ 1840 году. Умерло, или выбыло изъ монашества.	Вновь поступило въ монашество.	Фундушъ. Крестьянъ по послѣдней ревизіи. Мужескаго пола.	Женскаго пола.
Маріавитокъ . .	15	92	1	3	2	3	85	94
Сестръ милосердія .	13	110	8	3	3	2	2,110	2,134
Бенедиктивокъ . .	7	136	3	4	1	.	3,110	3,487
Бернардинокъ . .	6	114	.	2	2	3	2,404	2,308
Бригитокъ	2	39	4	1	1	2	3,118	3,126
Визитокъ	2	36	1	2	1	4	497	495
Кармелятокъ . .	2	39	1	.	.	.	110	99
Доминиканокъ . .	2	34	.	2	.	.	592	580
Цистерокъ . . .	1	13	.	.	1	.	11	6
Екатеринокъ . . .	1	10	.	.	.	.	89	97
И того	51	623	18	17	11	14	12,456	12,426

женскихъ монастырей.

Капиталы. Обезпеченные на имѣніяхъ, или въ прочихъ мѣстахъ. Серебромъ. Рубли.	К.	Капиталы. Не обезпеченные. Серебромъ. Рубли.	К.	Доходъ, получаемый съ недвижимыхъ имѣній, капиталовъ и проч. Серебромъ. Рубли.	К.	Учебныя заведенія для свѣтскихъ дѣвицъ. Число заведеній.	Учащихся дѣвицъ.	Богоугодныя заведенія. Госпитали. Госпиталей.	Пользующихся въ нихъ призрѣніемъ.	Богадѣльни. Богадѣленъ.	Пользующихся въ нихъ призрѣніемъ.
26,205	98½	12,943	32½	3,814	82½	12	271	.	.	1	50
140,943	27	18,815	93	37,536	2	8	530	11	4,317	3	110
127,867	60	70,909	60	25,013	.	4	62	.	.	.	80
65,219	29	10,809	6	12,107	2	3	70	.	.	.	70
56,101	.	5,902	50	7,501	.	.	.	.	.	.	40
45,150	.	18,000	.	10,016	.	2	27	.	.	.	60
42,085	.	30,280	.	2,127	.	.	.	.	.	.	21
21,068	43½	19,053	95	5,000	16	1	15	.	.	.	13
23,600	.	1,500	.	1,014	.	.	4	.	.	.	.
10,725	.	1,330	.	730	.	.	.	.	.	.	7
558,965	58	189,544	36	104,859	2	30	979	11	4,317	4	451

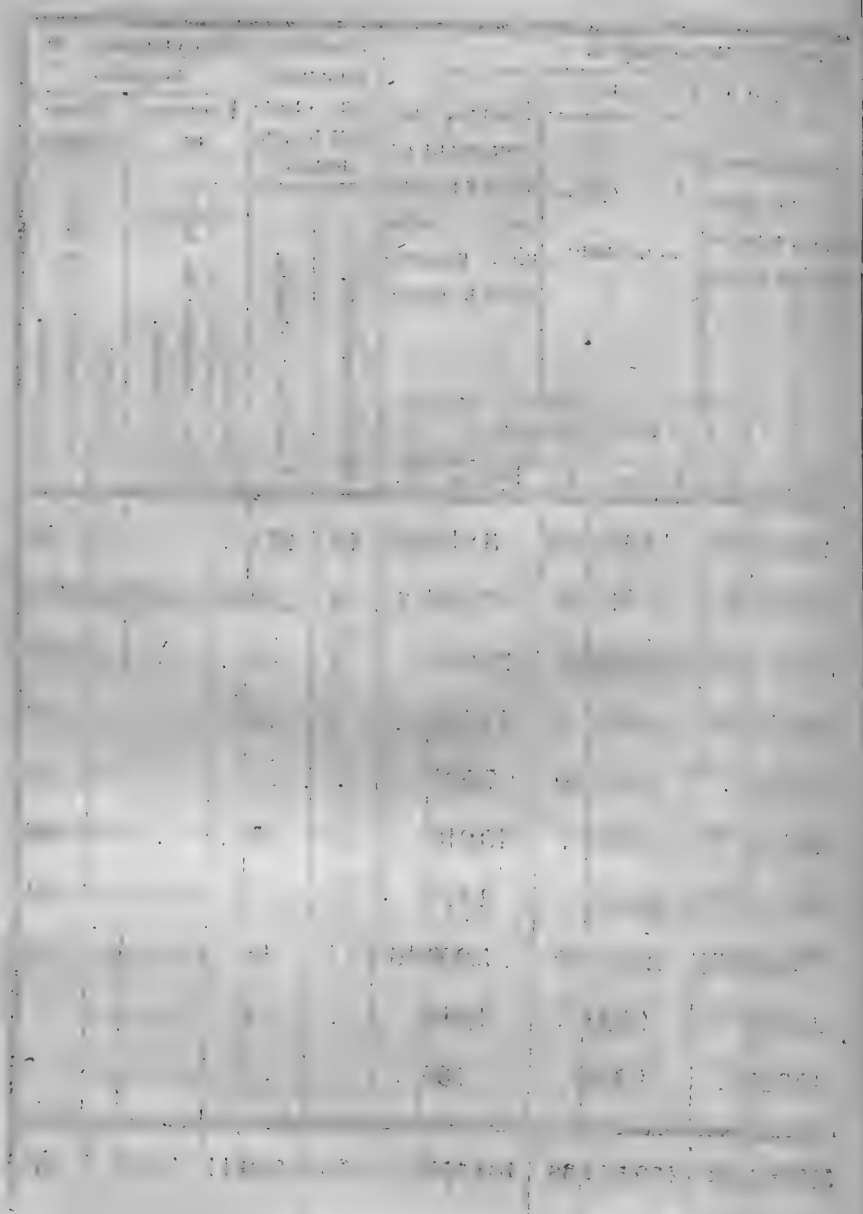

VIII.

ВѢДОМОСТЬ

ОБЪ АРМЯНО-КАТОЛИКАХЪ,

за 1840 годъ.

ГУБЕРНІИ.	Число церквей:		Число священниковъ.	Число прихожанъ обоего пола.
	приходскихъ.	капицъ.		
Подольской	5	1	5	409
Таврической	4	2	7	2,000
Въ Грузіи, Кавказской и Закавказскихъ областяхъ	26	1	52	10,986
И того	35	4	64	13,395

Фундушы Армяно-Католическаго духовенства.						Учебныя заведенія.	
Крестьянъ по послѣдней ревизіи:		Капиталы обезпеченные.		Доходъ, получаемый съ недвижимыхъ имѣній и капиталовъ.		Число училищъ.	Число учащихся.
мужескаго пола.	женскаго пола.	Считая на серебро.					
		Рубли.	К.	Рубли.	К.		
37	54	24,883	75	1,373	68	.	.
.	.	.	.	550	.	1	1
.	.	.	.	.	.	4	109
37	54	24,883	75	1,923	68	5	110

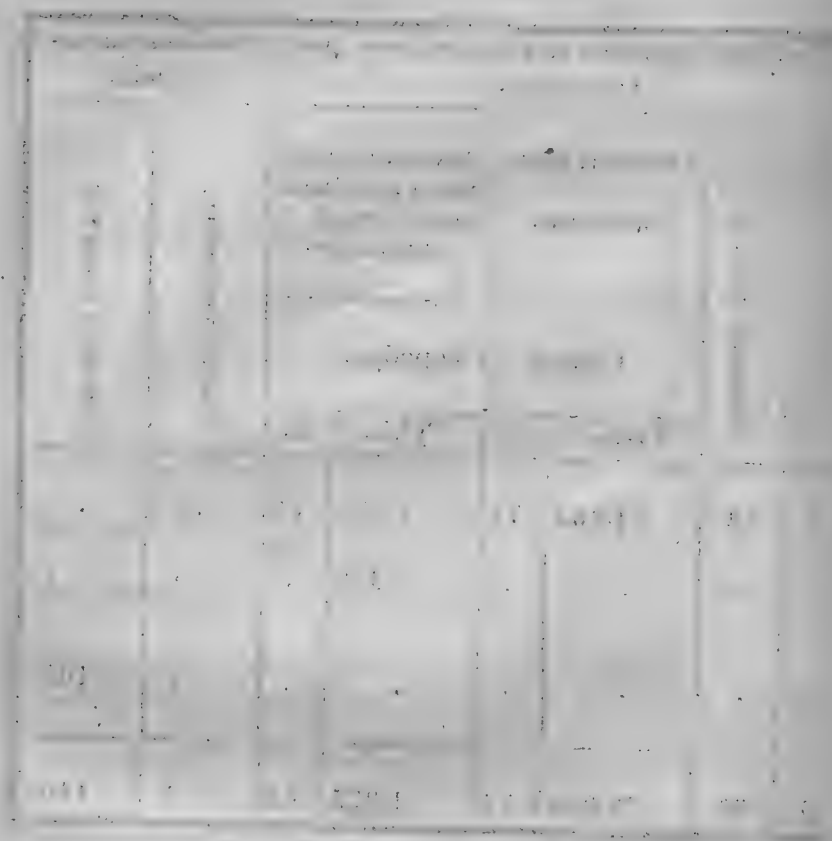

IX.

ВѢДОМОСТЬ

О ЦЕРКВАХЪ, МОНАСТЫРЯХЪ И ДУХОВЕНСТВѢ АРМЯНО-ГРЕГОРІАНСКАГО ИСПОВѢДАНІЯ,

за 1840 годъ.

ВЪ КАКИХЪ ЕПАРХІЯХЪ.	Бѣлаго духовенства.						Монашествующаго духовенства.			Число прихожанъ обоего пола.	Учебныя заведенія:	
	Церкви:				Священно-служителей.	Церковно-служителей.	Монастырей.	Монашествующихъ:			семинаріи.	приходскія и другія училища.
	каѳедральныя.	приходскія.	кладбищенскія и молитвенные домы.	Всего.				мужескаго пола.	женскаго пола.			
Въ Нахичеванской и Бессарабской	4	24	6	34	45	87	3	8	.	21,272	.	12
— Астраханской	1	19	3	23	80	66	.	4	.	17,568	1	1
— Эриванской	1	409	.	410	601	547	12	106	.	20,745 дымовъ, по 4 чел. на каждый дымъ 82,980 чел.	2	.
— Грузинской	1	248	11	260	381	349	11	23	22	101,448	1	1
— Карабагской	1	161	.	162	218	167	4	13	10	8,009 дымовъ, по 4 чел. на каждый дымъ, 32,036 чел.	1	1
— Ширванской	.	25	.	25	35	1	2	1	.	Свѣдѣній еще не доставлено.	.	.
Итого	8	886	20	914	1,360	1,217	32	155	32	255,304	5	15

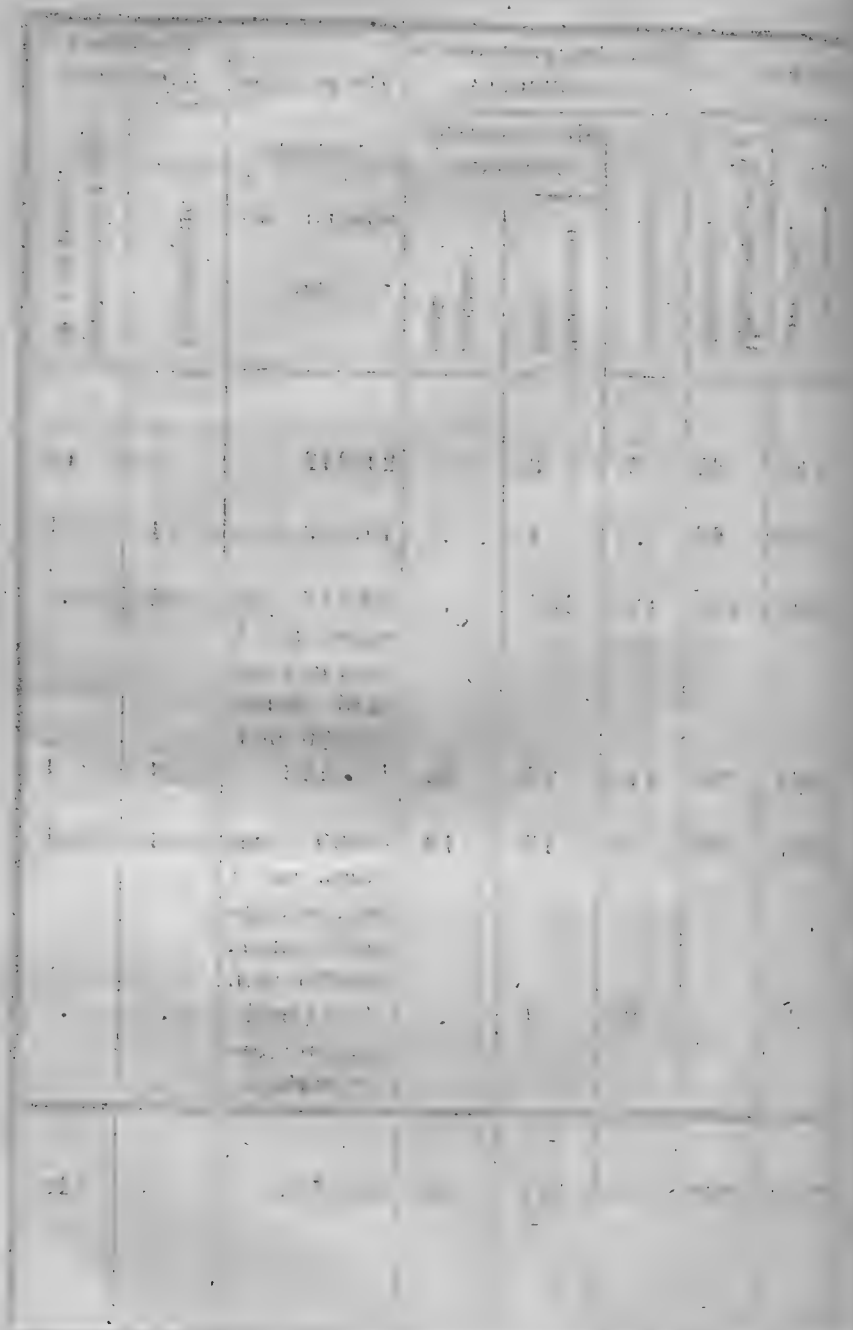

X.

ВѢДОМОСТЬ

О ЦЕРКВАХЪ И ДУХОВЕНСТВѢ ЕВАНГЕЛИЧЕСКАГО ИСПОВѢДАНІЯ ОБОИХЪ ОБРЯДОВЪ,

за 1840 годъ.

По какому вѣдомству.	Церкви.										Духовенство.										
	Лютеранскаго исповѣданія.					Реформатскаго исповѣданія.					Лютеранскаго исповѣданія.									Реформатскаго исповѣданія.			
	Главныя.	Приписныя.	Госпитальныя и домовыя.	Молитвенные домы.	Всего.	Главныя.	Приписныя.	Госпитальныя и домовыя.	Молитвенные домы.	Всего.	Генералъ-суперъ-интенденты.	Суперъ-интенденты.	Пробсты.	Оберъ-пасторы.	Пасторы.	Діаконы.	Адъюнкты-пасторы.	Кандидаты Богословія.	Всего.	Генералъ-суперъ-интенденты.	Суперъ-интенденты.	Вице-суперъ-интенденты.	Пасторы.	Лекторы.	Кандидаты Богословія.	Всего.
Санктпетербургской консисторіи	39	11	6	37	93	2	.	.	.	2	.	.	5	.	59	.	5	1	71	.	.	.	.	1	1	5
Московской консисторіи	51	57	1	7	96	.	.	.	1	1	1	.	2	.	31	.	.	3	37	.	.	.	1	.	.	1
Лифляндской провинціальной консисторіи	108	31	1	127	267	.	.	.	.	.	1	.	8	4	85	4	7	9	118	.	.	.	.	.	.	.
Рижской городовой консисторіи	9	2	5	.	16	1	.	.	.	1	.	1	.	5	6	3	1	3	17	.	.	.	1	.	.	1
Эзельской провинціальной консисторіи	14	.	.	59	73	.	.	.	.	.	.	1	.	1	12	1	.	.	15	.	.	.	.	.	.	.
Эстляндской провинціальной консисторіи	98	24	2	52	126	.	.	.	.	.	1	.	8	.	36	.	1	7	53	.	.	.	.	.	.	.
Ревельской городовой консисторіи	4	.	1	1	6	.	.	.	.	.	.	1	.	3	.	3	.	1	8	.	.	.	.	.	.	.
Курляндской консисторіи	106	65	9	12	192	1	.	.	.	1	.	.	8	.	99	1	15	11	132	.	.	.	1	.	.	1
Литовскаго Евангелическо-Реформатскаго Синода	.	.	.	.	.	17	6	5	3	31	.	.	.	.	.	.	.	.	.	1	4	5	12	6	.	28
Колоніальнаго Синода Нѣмецкихъ селеній въ Грузіи	2	.	.	4	6	.	.	.	.	.	.	.	.	1	2	.	.	.	3	.	.	.	.	.	.	.
Итого	361	188	25	301	875	21	6	5	4	36	3	3	31	13	330	12	27	35	451	1	4	5	19	6	1	35

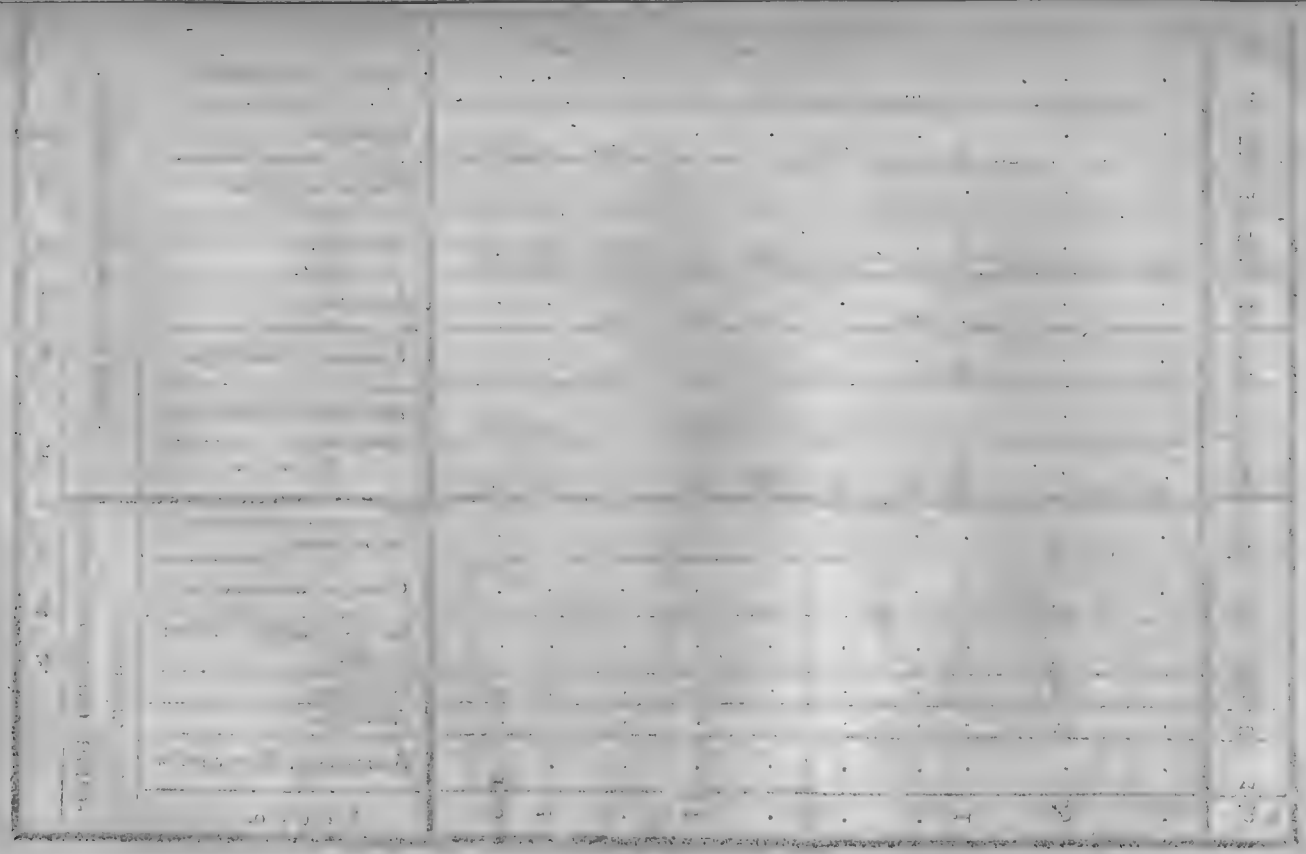

XI.

ВѢДОМОСТЬ

О ЧИСЛѢ КАГАЛОВЪ, СИНАГОГЪ, МОЛИТВЕННЫХЪ ШКОЛЪ, ДОЛЖНОСТНЫХЪ ЛИЦЪ И ЖИТЕЛЕЙ ОБОЕГО ПОЛА ЕВРЕЙСКАГО ЗАКОНА,

за 1840 годъ.

ВЪ КАКИХЪ ГУБЕРНІЯХЪ.	Кагаловъ.	Синагогъ.	Молитвенныхъ школъ.	Училищъ для образованія дѣтей.	Раввиновъ.	Старостъ синагоги, или молитвенной школы [гобы].	Казначеевъ [нейманъ].	Евреевъ обоего пола.
Въ Виленской	163	35	406	487	121	258	245	128,965
— Витебской	21	18	148	282	23	156	137	47,645
— Волынской	118	128	375	694	125	462	283	200,151
— Гродненской	79	42	161	211	73	120	106	74,712
— Екатеринославской	7	4	13	45	11	17	9	6,572
— Кіевской	95	74	171	372	106	159	101	111,699
— Курляндской	14	24	21	60	12	25	14	20,122
— Лифляндской	1	1	2	1	1	.	.	552
— Минской	132	29	254	394	100	205	195	101,398
— Могилевской	94	32	248	428	77	171	101	84,561
— Подольской	141	102	257	428	141	277	212	160,572
— Полтавской	18	8	29	44	20	26	24	15,109
— Таврической	6	17	4	22	10	12	7	6,015
— Херсонской	31	16	46	52	34	47	19	24,580
— Черниговской	17	2	31	83	14	33	24	19,100
— Бессарабской области	28	25	82	175	24	125	94	44,737
— Бѣлостокской — —	24	22	45	148	26	59	57	36,558
— Грузино-Имеретинской губерніи и Каспійской области	14	5	47	20	36	36	13	9,693
И того	1,033	604	2,340	3,944	954	2,166	1,641	1.092,341

XII.

ВѢДОМОСТЬ

О ЧИСЛѢ МЕЧЕТЕЙ, ДУХОВЕНСТВА И ПРИХОЖАНЪ ОБОЕГО ПОЛА МАГОМЕТАНСКАГО ЗАКОНА,

за 1840 годъ.

ПО КАКОМУ ВѢДОМСТВУ.	Мечети.			Медресы, или училища.	Духовныя лица.														Прихожане обоего пола.
	Джуна-джемы, или соборныя.	Пятиременныя, или приходскія.	Всего.		Муфтіи.	Кады-эскеры.	Акуны, или уѣздные кадіи.	Наибы.	Накибы.	Мухтасипы, волостные кадіи.	Соборные имамы и хатыпы.	Имамы, имамулхаиены и мугалимы субіены.	Азанчеи и наязины.	Фарриши, или фарраши.	Мударисы и мудерисы.	Годжи, сохты и каюмы.	Всего.		
Оренбургскаго Магометанскаго духовнаго собранія.																			
Въ губерніяхъ:																			
Астраханской	10	46	56	2	.	.	2	.	.	3	12	49	36	.	1	.	103		19,008
Вятской	82	49	131	24	.	.	1	.	.	15	80	35	44	.	17	.	190		54,021
Казанской	475	248	721	198	.	.	8	.	.	16	428	198	216	41	50	.	957		302,710
Костромской	.	1	1	.	.	.	.	.	.	.	.	1	1	.	.	.	2		262
Московской	1	.	1	.	.	.	.	.	.	.	1	.	2	.	.	.	3		184
Нижегородской	25	7	32	11	.	.	.	.	.	1	58	11	30	.	8	.	88		23,025
Оренбургской	944	626	1,570	179	1	.	30	.	.	185	796	694	926	93	45	.	2,771		507,930
Пензенской	62	24	86	19	.	.	2	.	.	3	71	19	18	.	1	.	214		32,480
Пермской	123	25	146	27	.	.	5	.	.	10	134	21	90	7	3	.	270		53,988
Рязанской	9	.	9	7	.	.	1	.	.	3	9	1	1	1	5	.	21		5,223
Саратовской	98	37	135	40	.	.	2	.	.	3	89	40	16	30	8	.	188		61,086
Симбирской	109	54	163	29	.	.	5	.	.	10	140	56	38	8	22	.	277		83,169
Санктпетербургской	.	.	.	.	.	.	.	.	.	.	1	.	1	1	.	.	3		606
Тамбовской	18	3	21	9	.	.	1	.	.	1	19	4	15	.	10	.	50		9,877
Тобольской	97	51	148	19	.	.	7	.	.	1	100	25	44	.	4	.	181		34,919
Области Омской	9	8	17	10	.	.	5	.	.	1	7	6	7	2	7	.	33		10,039
— — Кавказской	.	.	104	.	.	.	.	.	.	.	.	.	.	.	.	.	262		80,483
Грузино-Имеретинской	.	.	378	.	.	.	.	.	.	.	.	.	.	.	.	.	2,566		198,593
Въ войскѣ Донскомъ	.	.	2	.	.	.	.	.	.	.	.	.	.	.	.	.	5		1,006
Таврическаго Магометанскаго духовнаго правленія.																			
Волынской	1	1	2	1	.	.	.	.	.	.	1	1	.	.	.	.	2		203
Виленской	.	5	5	.	.	.	.	.	.	.	.	5	.	.	.	.	5		370
Гродненской	.	9	9	.	.	.	.	.	.	.	.	9	7	.	.	.	16		1,114
Минской	.	5	5	.	.	.	.	.	.	.	.	5	3	.	.	.	8		1,286
Подольской	.	3	3	.	.	.	.	.	.	.	.	3	.	.	.	.	3		81
Таврической	555	1,182	1,737	135	1	1	6	6	3	30	496	1,114	881	80	101	4,475	7,194		244,863
Области Бѣлостокской	.	1	1	.	.	.	.	.	.	.	.	1	1	.	.	.	2		237
И того	2,616	2,383	5,483	620	2	1	72	6	3	280	2,422	2,298	2,377	263	282	4,475	15,514		1.726,761

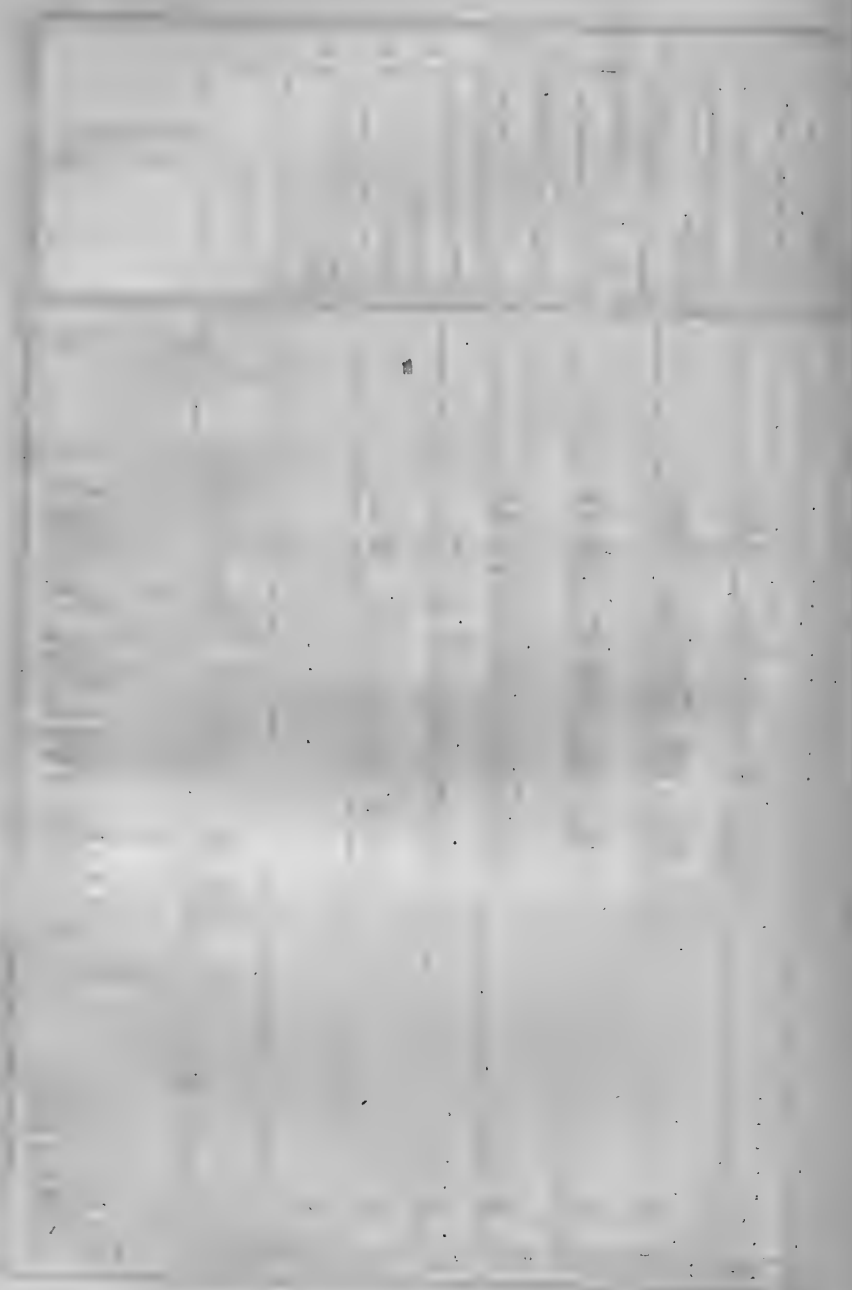

XIII.

ВѢДОМОСТЬ

О ЧИСЛѢ ЛАМАИТОВЪ И ИДОЛОПОКЛОННИКОВЪ, ИХЪ ДУХОВЕНСТВА И МОЛЬБИЩЪ,

за 1840 годъ.

ВЪ КАКИХЪ ГУБЕРНІЯХЪ.	Ламаи		ских.			Идолопоклонническихъ.				
			Жителей.					Жителей.		
	Хурулонъ (молбищъ).	Духовенства.	Мужескаго пола.	Женскаго пола.	И того.	Молбищъ.	Духовенства.	Мужескаго пола.	Женскаго пола.	И того.
Архангельской	.	.	.	.	.	.	.	454	417	871
Астраханской	76	2,620	.	.	95,219	.	.	.	.	.
Вятской	.	.	.	.	.	17	2	.	.	7,694
Грузино-Имеретинской	.	.	.	.	.	.	33	.	.	1,364
Казанской	1	2	.	.	7	.	.	4,292	4,497	8,789
Оренбургской	1	1	19	17	36	8	25	23,077	16,704	39,781
Пермской	.	.	.	.	.	12	.	2,434	2,743	5,177
Симбирской	.	.	.	.	.	16	.	501	574	1,075
Томской	.	.	.	.	.	.	.	8,421	2,379	10,800
Въ войскѣ Донскомъ	22	286	.	.	18,510	.	.	.	.	.
И того	100	2,909	19	17	113,772	53	60	39,179	27,314	75,551

Примѣч. По губерніямъ: Тобольской и Иркутской свѣдѣній о Ламаитахъ и идолопоклонникахъ еще не доставлено.

XIV.

ВѢДОМОСТЬ

О ЧИСЛѢ БОЛЬНЫХЪ, НАХОДИВШИХСЯ ВЪ ГРАЖДАНСКИХЪ БОЛЬНИЦАХЪ ВЪ ТЕЧЕНІЕ 1840 ГОДА.

ВЪ ГУБЕРНІЯХЪ.	Оставалось къ 1-му Января 1840 г.	Въ теченіе года прибыло.	Выздоровѣло.	Умерло.	Осталось къ 1841 г.
Архангельской . .	96	685	618	58	105
Астраханской . .	57	670	567	90	70
Бессарабской обл.	112	2,113	1,997	135	93
Бѣлостокской —	132	4,634	4,536	119	111
Виленской . . .	1,103	3,777	3,805	168	907
Витебской . . .	131	1,173	1,083	108	113
Владимирской . .	164	3,092	2,794	220	242
Вологодской . .	93	1,097	986	90	114
Волынской . . .	319	5,088	4,601	482	324
Воронежской . .	122	2,248	2,010	215	145
Вятской	102	2,286	1,886	165	337
Гродненской . .	289	2,734	2,590	158	275
Екатеринославской	192	1,916	1,679	259	170
Енисейской . . .	101	674	575	95	105
Войскѣ Донскомъ	242	2,964	2,800	94	312
Иркутской . . .	409	4,594	4,280	339	384
Закавказскомъ краѣ	49	1,422	1,302	89	80
Казанской	547	7,714	7,043	470	748
Калужской . . .	323	3,414	3,070	336	331
Кіевской	452	6,355	5,922	533	352
Костромской . .	112	1,721	1,579	140	114
Курской	297	2,770	2,571	168	328
Курляндской . .	265	2,466	2,228	158	345
Лифляндской . .	498	2,879	2,621	246	510
Московской . . .	3,754	41,368	35,839	5,063	4,220
Минской	238	3,272	2,875	157	478
Могилевской . .	173	1,558	1,493	108	130

въ губерніяхъ.	Оставалось къ 1 Января 1840 г.	Въ теченіе года прибыло.	Выздоровѣло.	Умерло.	Осталось къ 1841 г.
Новгородской . .	240	3,824	3,521	255	288
Нижегородской .	268	4,664	4,039	538	355
Въ г. Одессѣ . .	738	5,407	4,932	622	591
Олонецкой . . .	90	1,058	971	61	116
Орловской . .	338	3,607	3,330	312	303
Оренбургской . .	128	2,663	2,440	115	236
Пензенской . . .	97	1,491	1,358	100	130
Пермской	169	2,187	2,012	166	178
Подольской . . .	459	4,464	4,135	315	473
Полтавской . . .	974	10,298	9,775	753	743
Псковской . . .	383	3,320	3,267	208	228
Рязанской	203	2,383	2,101	281	204
Саратовской . . .	181	3,658	3,081	393	365
Симбирской . . .	225	5,081	4,451	460	395
Смоленской . . .	173	1,672	1,544	154	147
Таврической . .	119	992	881	102	128
Тамбовской . . .	283	3,058	2,807	267	267
Тверской	274	3,038	2,704	243	365
Тобольской . . .	269	4,905	4,546	271	357
Томской	675	11,453	11,122	322	684
Тульской	255	1,475	1,127	273	330
Харьковской . .	389	4,353	4,130	439	173
Херсонской . . .	240	5,554	5,051	467	276
Черниговской . .	355	3,780	3,516	323	296
Черноморіи . . .	127	6,336	5,983	228	252
Эстляндской . .	137	1,074	895	59	257
Ярославской . . .	255	2,981	2,632	161	443
А всего	18,416	219,460	199,701	18,151	20,024

Примѣч. Изъ общаго обозрѣнія больныхъ по Имперіи оказывается что изъ 13-ти занемогшихъ, умиралъ одинъ человѣкъ.

XV.

ВѢДОМОСТЬ

о числѣ больныхъ, находившихся въ гражданскихъ больницахъ съ 1830 по 1840 годъ.

Въ которомъ году.	Находилось.	Выздоровѣло.	Умерло.
Въ 1830 году . . .	219,632	187,324	14,688
— 1831 — . . .	203,228	169,371	18,858
— 1832 — . . .	199,302	158,668	17,749
— 1833 — . . .	138,946	115,720	9,559
— 1834 — . . .	301,526	258,370	21,456
— 1835 — . . .	260,916	223,473	18,888
— 1836 — . . .	254,169	219,802	15,120
— 1837 — . . .	214,534	184,038	13,264
— 1838 — . . .	225,372	196,490	13,640
— 1839 — . . .	207,872	176,158	13,778
А всего	2.225,297	1.889,414	117,000

XVI.

ВѢДОМОСТЬ

о привитіи дѣтямъ предохранительной оспы, составленная изъ свѣдѣній, полученныхъ въ 1840 году.

Въ какихъ губерніяхъ.	Совершенно привилась.	Осталось не привитыхъ.
Въ Архангельской, за 2-ю пол. 1839 и 1-ю половину 1840 г.	7,213	3,230
— Астраханской, за 2-ю пол. 1839 и за весь 1840 г.	18,733	27,841
— Бѣлостокской обл., за 2-ю пол. 1839 и 1-ю пол. 1840 г.	7,790	3,972
— Витебской, за 2-ю пол. 1839 и 1-ю пол. 1840 г.	9,804	3,277
— Владимирской, за 2-ю пол. 1839 и за весь 1840 г.	38,533	3,425
— Виленской, за 1-ю пол. 1840 г.	16,490	15,027
— Вологодской, за 2-ю пол. 1839 и 1-ю пол. 1840 г.	10,786	144
— Волынской, за 2-ю пол. 1839 и 1-ю пол. 1840 г.	53,031	31,703
— Воронежской, за 2-ю пол. 1839 и 1-ю пол. 1840 г.	54,309	25,316
— Вятской, за весь 1839 г.	33,935	.
— Гродненской, за 2-ю пол. 1839 и за весь 1840 г.	19,203	36
— Екатеринославской, за 1-ю пол. 1839 г.	15,491	20,661
— Енисейской, за 2-ю пол. 1839 и 1-ю пол. 1840 г.	9,991	5,649
— Иркутской, за 2-ю пол. 1839 и 1-ю пол. 1840 г.	14,810	4,592

Въ какихъ губерніяхъ.	Совершенно принялась.	Осталось не привитыхъ.
Въ Казанской, за 2-ю пол. 1839 и 1-ю пол. 1840 г.	30,649	25,906
— Калужской, за 2-ю пол. 1839 и 1-ю пол. 1840 г.	32,978	14,778
— Кіевской, за 1-ю пол. 1839 г.	22,968	32,564
— Костромской, за 2-ю пол. 1839 и за весь 1840 г.	18,218	12,264
— Лифляндской, за весь 1838 и 1839 гг.	45,058	10,165
— Минской, за весь 1840 г.	30,708	33
— Могилевской, за 2-ю пол. 1839 и за весь 1840 г.	22,946	1,935
— Московской, за 2-ю пол. 1836 г.	14,162	53,692
— Новгородской, за 2-ю пол. 1839 и 1-ю пол. 1840 г.	16,677	11,304
— Одессѣ за 2-ю пол. 1839 и за весь 1840 г.	8,595	2,804
— Олонецкой, за 2-ю пол. 1839 и 1-ю пол. 1840 г.	8,657	5,418
— Оренбургской, за весь 1839 и 1840 гг.	43,717	103,690
— Пензенской, за весь 1839 и 1840 гг.	37,748	6,254
— Пермской, за 2-ю пол. 1838 и за весь 1839 г.	50,892	28,250
— Подольской за 2-ю пол. 1839 и 1-ю пол. 1840 г.	38,675	8,300
— Полтавской, за 2-ю пол. 1838 г. и за весь 1839 и 1840 гг.	140,449	29,962
— Псковской, за весь 1839 г.	18,500	47,616
— Рязанской, за 2-ю пол. 1839 и за весь 1840 г.	49,164	60,186

Въ какихъ губерніяхъ.	Совершенно принялась.	Осталось не привитыхъ.
Въ С. Петербургской, за 2-ю пол. 1839 и за весь 1840 г.	16,449	2,558
— Саратовской, за весь 1839 г.	46,905	25,845
— Симбирской, за весь 1839 и 1-ю пол. 1840 г.	37,818	15,582
— Смоленской, за весь 1839 и 1840 гг.	43,827	1,229
— Таврической, за 2-ю пол. 1839 г.	5,282	21,370
— Тамбовской, за 2-ю пол. 1839 и за весь 1840 г.	59,190	44,242
— Тверской, за 2-ю пол. 1839 и за весь 1840 г.	43,181	33,581
— Тобольской, за весь 1839 г.	12,914	19,443
— Тульской, за 1-ю пол. 1839 г.	20,405	75,986
— Харьковской, за весь 1839 г.	49,135	12,546
— Херсонской, за 2-ю пол. 1839 и за весь 1840 г.	11,051	658
— Черниговской, за 1-ю пол. 1839 г.	22,057	42,740
— Черноморіи, за 2-ю пол. 1839 и 1-ю пол. 1840 г.	3,663	6,291
— Эстляндской, за 2-ю пол. 1839 и 1-ю пол. 1840 г.	6,776	9,582
— Ярославской, за 2-ю пол. 1839 и за весь 1840 г.	13,054	147,968
— Нерчинскихъ заводахъ, за 2-ю пол. 1839 и 1-ю пол. 1840 г.	2,294	1,215
— Александровскомъ литейномъ заводѣ, за весь 1839 и 1840 гг.	167	6
— Колывано-Воскресенскихъ заводахъ, за 2-ю пол. 1839 и 1-ю пол. 1840 г.	1,087	403
— Ижевскихъ заводахъ, за весь 1840 г.	658	28

Въ какихъ губерніяхъ.	Совершенно принялась.	Осталось не привитыхъ.
Въ Олонецкихъ горныхъ заводахъ, за 1-ю пол. 1840 г.	61	24
А всего	1.316,854	1.080,889

Примѣч. По губерніямъ: Курляндской, Курской Нижегородской, Орловской, Томской, Грузино-Имеретинской, Области Бессарабской, Кавказской и Войску Донскому свѣдѣній объ оспопрививаніи еще не доставлено.

XVII.

ВѢДОМОСТЬ

О СКОТСКОМЪ ПАДЕЖѢ, ЗА 1840 ГОДЪ.

ВЪ КАКОЙ ГУБЕРНІИ, ИЛИ ОБЛАСТИ, И ОТЪ КАКОЙ БОЛѢЗНИ БЫЛЪ ПАДЕЖЪ.	Количество заболѣвшаго, выздоровѣвшаго и павшаго скота.								
	Рогатаго скота.			Лошадей.			И т о г о.		
	Заболѣло.	Выздоровѣло.	Пало.	Заболѣло.	Выздоровѣло.	Пало.	Заболѣло.	Выздоровѣло.	Пало.
Въ Архангельской губ.									
отъ чесотки	.	.	.	142	142	.	142	142	.
— *Астраханской:*									
отъ Сибирской язвы	916	454	462	.	.	.	916	454	462
— *Бессарабской:*									
отъ Сибирской язвы	1,165	693	462	.	.	.	1,165	693	462
— *Витебской:*									
отъ чумы	4,388	446	3,942	.	.	.	4,388	446	3,942
— *Владимирской:*									
отъ чумы	.	.	.	76	69	7			
— паршей	.	.	.	15	12	2			
— горячки съ воспаленіемъ	.	.	.	86	.	86	747	326	421
— воспаленія легкихъ	490	168	322	.	.	.			
— чесотки	.	.	.	80	76	4			
— *Волынской:*									
отъ тифозной горячки	417	138	279	.	.	.			
— чумы	2,236	1,355	881	.	.	.	2,734	1,548	1,186
— кроваваго поноса	47	54	13	.	.	.			
— ящура	34	21	13	.	.	.			
— *Вятской:*									
отъ Сибирской язвы	11	.	11	118	.	118	129	.	129
— *Екатеринославской:*									
отъ чумы	23,448	11,591	11,857	.	.	.			
— Сибирской язвы	11,364	5,871	5,493	.	.	.	41,305	20,729	20,576
— воспаленія легкихъ	5,546	3,133	2,413	.	.	.			
— ящура	947	134	813	.	.	.			
— *Енисейской:*									
отъ Сибирской язвы	58	31	27	.	.	.	58	31	27
— *Кавказской и Закавказскихъ обл.*									
отъ злокачественнаго поноса	61,035	6,181	54,854	.	.	.	61,035	6,181	54,854
— *Казанской губ.*									
отъ чесотки	.	.	.	57	22	35			
— воспаленія легкихъ	11	.	11	.	.	.	671	431	240
— чумы	477	289	188	126	120	6			
— *Калужской:*									
отъ чумы	6,263	226	6,037	.	.	.			
— воспаленія легкихъ	364	49	315	.	.	.	6,627	275	6,352
— *Костромской:*									
отъ чумы	17,109	1,542	15,567	.	.	.			
— Сибирской язвы	67	39	28	77	33	44	17,285	1,634	15,651
— воспаленія легкихъ	32	20	12	.	.	.			
— *Курской:*									
отъ воспаленія легкихъ	606	75	531	.	.	.			
— чумы	500	.	500	.	.	.	1,106	75	1,031
— *Минской:*									
отъ воспаленія легкихъ	138	36	102	.	.	.			
— чумы	53	.	53	.	.	.	294	126	168
— ящура	103	90	13	.	.	.			
— *Могилевской:*									
отъ чумы	1,385	288	1,097	.	.	.			
— Сибирской язвы	1,106	130	976	.	.	.	2,491	418	2,073
— *Московской:*									
отъ воспаленія легкихъ	47	24	23	.	.	.			
— чумы	786	393	393	.	.	.			
— воспаленія копытъ	.	.	.	27	13	14	1,174	445	729
— чумной горячки	314	15	299	.	.	.			
— *Новгородской:*									
отъ воспаленія кишекъ	86	21	65	.	.	.			
— чумы	364	275	289	.	.	.	658	304	354
— чесотки	.	.	.	8	8	.			
— *Олонецкой:*									
отъ чумы	450	38	412	.	.	.			
— Сибирской язвы	59	10	49	564	55	509	1,073	103	970
— *Орловской:*									
отъ чумы	112	.	112	.	.	.	112	.	112
— *Пермской:*									
отъ Сибирской язвы	.	.	.	276	32	244			
— водобоязни	31	.	31	.	.	.	307	32	275
— *Подольской:*									
отъ чумы	431	382	49	.	.	.			
— ящура	67	22	45	.	.	.	498	404	94

ВЪ КАКОЙ ГУБЕРНІИ, ИЛИ ОБЛАСТИ, И ОТЪ КАКОЙ БОЛѢЗНИ БЫЛЪ ПАДЕЖЪ.	Количество заболѣвшаго, выздоровѣвшаго и павшаго скота.								
	Рогатаго скота.			Лошадей.			И т о г о.		
	Заболѣло.	Выздоровѣло.	Пало.	Заболѣло.	Выздоровѣло.	Пало.	Заболѣло.	Выздоровѣло.	Пало.
Въ Полтавской губ.									
отъ воспаленія легкихъ	3,298	1,294	2,004	.	.	.	23,410	13,183	10,227
— гнилой горячки	17,807	10,500	7,307	.	.	.			
— ящура	1,563	955	608	.	.	.			
— кроваваго поноса	742	434	308	.	.	.			
— *Псковской:*									
отъ чумы	1,203	46	1,157	.	.	.	1,699	46	1,653
— ящура	496	.	496	.	.	.			
— *Рязанской:*									
отъ горячки	64	.	64	.	.	.	64	.	64
— *Саратовской:*									
отъ чумы	4,824	1,507	3,317	.	.	.	5,778	1,950	3,828
— Сибирской язвы	935	645	292	.	.	.			
— ящура	19	.	19	.	.	.			
— *Симбирской:*									
отъ Сибирской язвы	24	.	24	2,476	572	1,904	3,281	834	2,447
— паршей	.	.	.	119	112	7			
— ящура	105	90	15	.	.	.			
— чумы	557	60	497	.	.	.			
— *Смоленской:*									
отъ чумы	1,658	630	1,008	.	.	.	3,459	702	2,757
— Сибирской язвы	1,801	72	1,729	.	.	.			
— *Таврической:*									
отъ гнилой горячки	6,145	3,661	2,484	.	.	.	6,145	3,661	2,484
— *Тамбовской:*									
отъ чумы	3,966	961	3,005	.	.	.	4,583	1,040	3,543
— Сибирской язвы	617	79	538	.	.	.			
— *Тверской:*									
отъ чумы	606	23	583	.	.	.	702	88	614
— чесотки	.	.	.	55	46	9			
— змѣинаго пострѣла	.	.	.	18	5	13			
— Сибирской язвы	23	14	9	.	.	.			
— *Тобольской:*									
отъ чумы	33,620	4,145	29,475	.	.	.	39,667	4,376	35,291
— Сибирской язвы	5,088	207	4,881	.	.	.			
— ящура	959	24	935	.	.	.			
— *Томской:*									
отъ воспаленія легкихъ	930	64	866	.	.	.	7,918	2,187	5,731
— паршей	.	.	.	88	.	88			
— чумы	2,103	620	1,483	372	24	161			
— Сибирской язвы	4,130	1,005	3,125	.	.	.			
— воспалительной горячки	295	199	96	.	.	.			
— *Харьковской:*									
отъ чумы	1,061	287	774	.	.	.	1,248	287	961
— Сибирской язвы	187	.	187	.	.	.			
— *Черниговской:*									
отъ чумы	14,123	2,067	12,056	.	.	.	34,286	7,092	27,194
— чесотки	.	.	.	61	21	40			
— Сибирской язвы	17,618	3,950	13,668	.	.	.			
— злокачественнаго поноса	2,484	1,054	1,430	.	.	.			
— *Эстляндской:*									
отъ чумы	61	5	56	.	.	.	191	5	186
— воспаленія легкихъ	130	.	130	.	.	.			
— *Ярославской:*									
отъ воспаленія легкихъ	275	48	227	.	.	.	384	49	335
— чумы	109	1	108	.	.	.			
— *С.Петербургской:*									
отъ чумы	2,252	206	2,046	.	.	.	2,944	492	2,452
— лихоя	.	.	.	45	24	21			
— изнурительнаго поноса	59	.	59	.	.	.			
— воспаленія легкихъ	221	.	221	.	.	.			
— гнилой горячки	74	.	74	.	.	.			
— змѣинаго пострѣла	19	.	19	.	.	.			
— ящура	166	166	.	.	.	.			
— карбункула	.	.	.	108	96	12			
И того	275,650	69,031	206,619	4,994	1,758	3,236	280,644	70,789	209,855
Въ 1839 году							506,774	190,680	316,094

XVIII.

ВѢДОМОСТЬ

о числѣ больныхъ, пользовавшихся минеральными водами въ теченіе, 1840 года.

	Какими водами и ваннами пользовались.		Число больныхъ.
1.	Кавказскими минеральными водами . .		1,230
2.	Тифлисскими		297
3.	Туркинскими (Иркутской губ.) . . .		54
4.	Сергіевскими (Оренбургской губ.) . . .		946
5.	Друскеникскими (Гродненской) . . .		581
6.	Кеммернскими (Лифляндской)		205
7.	Балдонскими (Курляндской)		65
8.	Шепетовскими (Волынской)		66
9.	Липецкими (Тамбовской)		9
10.	Андреяпольскими (Тверской)		57
11.	Соляными грязями	Астраханской . . .	25
12.		Таврической (Сакскими) и Лифляндской .	184 2,175
13.	Морскими ваннами	въ Ревелѣ	217
14.		— Гапсалѣ	289
15.			
16.	Искуственными минеральными водами.	въ С. Петербургѣ	53
17.		— Ригѣ	246
18.		— Кіевѣ . . .	169
19.		— Одессѣ . . .	17
20.	Морскими типными ваннами при мызѣ Ратценъ на островѣ Эзелѣ, въ Лифляндской губерніи		5
		И того	6,805

XIX.

ВѢДОМОСТЬ

о числѣ обыкновенныхъ больныхъ, находившихся въ карантинахъ въ теченіе 1840 года.

При какихъ карантинахъ.	Число больныхъ.	Выздоровѣло.	Умерло.
При Астраханскомъ центральномъ .	101	94	7
— Екатеринославскомъ	10	9	.
— Измаильскомъ	821	819	2
— Скулянскомъ	9	9	.
— Керченскомъ	61	61	.
— Одесскомъ	380	367	7
— Ѳеодосійскомъ	17	13	.
— Севастопольскомъ военномъ .	8	6	.
По карантинамъ всего	1,407	1,378	16

ТАБЕЛЬ

О ПРОИСШЕСТВІЯХЪ БОЛѢЕ, ИЛИ МЕНѢЕ ПРИМѢЧАТЕЛЬНЫХЪ ВЪ 1840 ГОДУ.

	Пожары: Церквей	Пожары: Казенныхъ зданій	Пожары: Домовъ: городскихъ жителей, крестьянъ казенныхъ, помѣщичьихъ и вообще частнымъ лицамъ принадлежащихъ, а также фабрикъ, заводовъ и мельницъ	Пожары: На какую сумму	Пожары: Погибшихъ отъ пожара людей	Кораблекрушенія	Разбитіе судовъ на рѣкахъ и каналахъ	Градобитія	Опустошенія буріи	Умершіе отъ приключеній: Убитые громомъ	Умершіе отъ приключеній: Отъ разныхъ несчастныхъ случаевъ	Умершіе отъ приключеній: Утонувшіе	Умершіе скоропостижно: Отъ невоздержанія	Умершіе скоропостижно: Отъ болѣзненныхъ припадковъ	Подкинутые младенцы: Живые	Подкинутые младенцы: Мертвые	Самоубійства	Убійства известными людьми: Случайныя	Убійства известными людьми: Въ дракѣ, или запальчивости	Убійства известными людьми: Умышленныя	Убійства: Неизвѣстными людьми	Грабежи и разбои: Въ домахъ	Грабежи и разбои: На дорогахъ и внѣ жилыхъ мѣстъ	Воровство: Въ церквахъ	Воровство: Въ домахъ
По губерніямъ:																									
Архангельской	.	1	18	5,214	2	1	1	2	.	.	36	56	9	29	4	.	11	1	.	1	.	.	.	.	90
Астраханской	.	.	15	26,209	1	.	.	.	.	.	10	46	9	47	26	.	4	.	1	6	2	21	4	1	106
Виленской	.	.	187	130,655	23	.	.	2	.	9	86	57	16	65	7	6	81	8	1	2	2	1	2	.	6
Витебской	.	.	43	34,048	17	.	.	4	.	4	122	80	48	63	10	.	56	8	.	7	3	4	.	4	126
Владимирской	1	1	1,267	251,263	1	.	.	4	.	5	69	42	35	106	81	1	6	1	3	4	3	.	21	27	210
Вологодской	2	.	173	16,348	3	.	1	4	.	8	42	75	25	119	119	2	12	1	2	5	4	1	3	3	57
Волынской	1	4	390	123,850	27	.	.	29	4	17	258	191	60	326	22	16	102	18	5	7	6	3	4	10	124
Воронежской	.	3	164	48,305	.	.	.	5	.	7	91	127	13	258	111	.	24	.	7	10	.	1	4	1	3
Вятской	22	1	289	69,093	10	.	2	15	2	34	168	141	54	265	17	19	33	2	4	9	10	4	11	2	264
Гродненской	.	.	137	53,818	18	.	.	.	1	4	51	52	52	79	.	.	62	2	3	8	.	.	2	7	107
Екатеринославской	.	.	24	10,204	.	.	.	2	2	7	329	140	5	27	28	1	21	4	2	11	3	3	2	5	11
Енисейской	.	.	8	3,262	2	.	.	3	.	4	141	42	19	4	1	.	6	1	.	11	22	5	.	1	52
Иркутской	.	.	18	6,721	8	.	1	1	1	.	105	79	10	6	.	.	17	3	1	13	7	.	5	.	29
Казанской	1	.	1,140	49,250	7	.	1	6	.	11	207	100	20	28	8	.	25	3	.	11	10	6	17	.	43
Калужской	.	1	418	130,142	19	.	.	6	3	11	152	79	49	140	152	14	34	6	1	10	5	4	9	15	213
Кіевской	2	5	86	54,915	5	.	.	6	2	7	266	200	5	148	28	11	71	15	12	3	11	8	9	16	421
Костромской	1	1	99	10,667	7	.	.	1	1	8	167	103	47	182	20	10	23	2	5	11	8	.	15	3	1
Курляндской	.	.	64	34,741	4	6	.	3	1	5	27	44	1	29	1	7	26	.	2	4	1	1	1	.	3
Курской	.	.	378	400,312	13	.	.	11	.	10	125	75	3	68	24	.	48	2	3	9	.	.	1	2	20
Лифляндской	.	.	30	30,530	6	4	2	2	.	1	131	10	.	23	2	.	5	1	.	2	.	.	.	.	24
Минской	.	.	76	16,000	12	.	.	2	2	5	172	162	44	100	8	8	91	17	4	11	7	.	.	.	2
Могилевской	.	3	17	305,800	4	.	.	12	3	1	173	74	18	53	5	14	32	14	6	4	5	1	3	.	5
Московской	.	1	787	222,885	12	3	.	3	3	6	89	107	95	271	179	16	47	.	1	12	18	6	27	7	1,136
Московской столицы	.	.	7	.	1	.	.	.	.	.	27	23	9	84	.	6	17	.	.	2	1	.	1	.	51
Нижегородской	3	2	1,503	51,254	9	.	9	12	.	16	126	75	31	.	19	1	10	.	1	8	7	1	11	18	62
Новгородской	.	.	221	87,489	11	.	22	4	1	4	44	57	21	107	54	1	15	1	5	13	13	1	30	9	61
Олонецкой	1	.	402	13,855	7	.	3	.	.	1	11	56	6	35	13	.	5	3	1	2	.	.	2	3	48
Оренбургской	.	1	502	39,458	15	.	.	2	.	8	175	61	72	84	35	1	18	2	5	14	16	9	6	.	26
Орловской	3	4	331	75,318	13	.	.	8	.	11	219	86	27	214	183	5	34	3	7	11	3	9	11	6	160
Полтавской	.	.	133	20,617	1	.	.	2	.	1	182	86	29	81	3	2	79	4	4	10	.	1	1	2	34
Пензенской	5	.	1,103	325,637	18	.	.	14	.	4	139	57	46	178	25	9	21	.	.	.	2	.	.	.	.
Подольской	.	.	73	24,895	5	.	.	7	.	6	139	54	10	47	.	.	74	2	1	1	6	1	2	4	.
Пермской	1	.	408	327,787	9	.	2	9	1	19	158	128	55	141	22	6	22	18	5	13	13	12	17	1	.
Псковской	1	.	91	25,603	9	.	.	3	.	3	77	61	35	91	55	4	24	.	2	8	4	.	4	1	37
Рязанской	1	1	1,325	200,745	5	.	1	26	8	7	239	93	33	226	101	9	16	.	3	2	7	4	7	14	187
С. Петербургской	.	3	46	13,732	23	.	21	.	.	3	77	83	19	106	30	1	37	.	4	7	2	1	6	4	68
С. Петербургской столицы	.	.	14	.	5	.	.	.	.	.	143	17	.	268	2	20	24	.	.	13	.	.	.	3	2
Смоленской	.	1	78	25,299	7	.	.	2	3	5	137	60	59	119	87	9	30	10	3	12	2	3	.	3	89
Саратовской	.	.	1,245	55,604	4	.	2	6	1	2	104	38	.	15	44	.	14	1	1	6	6	.	1	8	8
Симбирской	1	.	1,685	254,689	12	.	3	7	.	7	93	103	42	166	95	15	14	7	3	4	8	4	3	4	31
Таврической	.	.	42	11,189	5	7	.	.	1	4	74	43	10	56	.	3	6	1	3	6	3	1	3	1	3
Тамбовской	1	.	798	217,851	15	.	1	1	.	6	90	94	15	124	10	3	25	.	1	3	7	.	.	.	.
Тверской	2	.	296	41,858	9	,	2	1	2	8	118	115	38	115	673	13	34	3	5	15	8	3	5	1	135
Тобольской	.	2	170	61,415	8	.	.	1	.	1	92	23	.	8	.	1	13	3	2	19	2	3	.	.	27
Томской	.	.	42	9,790	4	.	.	3	.	4	104	53	1	14	.	.	12	3	.	23	31	.	2	1	2
Тульской	1	.	505	48,198	6	.	.	8	.	3	132	16	9	8	3	6	45	.	1	9	7	.	1	.	.
Харьковской	2	.	298	180,467	3	.	.	5	1	5	158	173	19	202	32	2	76	.	16	5	7	8	4	10	220
Херсонской	.	3	25	8,178	5	3	20	.	1	5	282	84	5	32	42	6	38	.	2	5	8	19	2	5	14
Черниговской	.	.	234	55,974	3	.	.	9	4	5	171	65	26	191	3	9	72	4	7	10	2	2	3	5	32
Эстляндской	.	.	35	6,501	2	.	.	.	.	1	66	19	2	22	.	3	22	.	.	1	1	.	2	.	10
Ярославской	1	.	299	82,850	.	.	.	2	.	2	37	80	31	128	88	9	20	2	1	11	12	3	11	.	.
По областямъ:																									
Бѣлостокской	.	.	92	19,866	1	.	.	4	1	2	60	18	.	1	.	3	6	1	.	.	.	.	.	.	.
Бессарабской	.	.	47	6,734	1	2	.	4	.	.	152	64	3	14	.	.	30	4	1	6	3	8	6	1	.
Кавказской	1	.	3	1,334	.	.	.	1	.	4	34	32	6	11	.	.	2	.	2	5	9	2	15	.	4
Землѣ войска Донскаго	.	.	200	9,614	2		.	2	1	2	89	27	2	8		1	6	1	5	2	10	1	1	.	11
Грузіи	.	.	42	5,213	1		1	8	5	..	116	33	.	4		2	22	2	11	49	18	5	41	3	9
И того	54	35	17,649	4.321,224	425	23	95	270	57	315	6,921	4,162	1,254	5,352	2,471	217	1,718	184	165	468	345	169	540	216	4,384

XXI.

ВѢДОМОСТЬ

О ПОСОБІЯХЪ, ОКАЗАННЫХЪ ВЪ 1840 ГОДУ ЖИТЕЛЯМЪ, РАЗОРЕННЫМЪ ОТЪ ПОЖАРОВЪ.

КОМУ ОКАЗАНО ПОСОБІЕ.	Деньгами изъ Государственнаго Казначейства и изъ другихъ суммъ. Серебромъ. Рубли.	Коп.	Условія и сроки для возврата отпущенныхъ суммъ.	Отсрочка въ платежѣ Государственныхъ податей, повинностей и другаго рода облегченія.
По Екатеринославской губерніи:				
1. Жителямъ г. *Павлограда*, потерпѣвшимъ отъ пожаровъ, бывшихъ сихъ сенъ городѣ въ 1837 году	1,228	58	Безвозвратно.	
По Тверской губерніи:				
2. Жителямъ г. *Весьегонска*, потерпѣвшимъ пожаръ въ 1839 году	10,899	—	Изъ сей суммы выдано 9,470 рубл. въ ссуду, съ процентами на 12 лѣтъ; а остальные 1,429 руб.—безвозвратно.	Открыта подписка въ Тверской губерніи, для сбора добровольныхъ приношеній въ пользу погорѣвшихъ, въ продолженіе одного года.
3. Жителямъ г. *Торжка*, потерпѣвшимъ отъ пожара, бывшаго въ 1840 году . .	5,760	—	Выдано въ ссуду на 12 лѣтъ, съ уплатою, по истеченіи первыхъ двухъ, въ послѣдующіе 10, по равной части ежегодно, вмѣстѣ съ процентами.	
По Минской губерніи:				
4. Жителямъ г. *Мозыря*, потерпѣвшимъ отъ пожара въ 1839 году . . .	1,328	66	Выдано въ ссуду на 12 лѣтъ безъ процентовъ, съ уплатою, но истеченіи первыхъ двухъ, въ послѣдующіе 10 лѣтъ, по равнымъ частямъ.	Отпущенъ казенный лѣсъ на постройку и возобновленіе сгорѣвшихъ домовъ.

КОМУ ОКАЗАНО ПОСОБІЕ.	Деньгами изъ Государственнаго Казначейства и изъ другихъ суммъ. Серебромъ. Рубля.	Коп.	Условія и сроки для возврата отпущенныхъ суммъ.	Отсрочка въ платежѣ Государственныхъ податей, повинностей и другаго рода облегченія.
По Харьковской губерніи:				
5. Жителямъ г. *Сумъ*, потерпѣвшимъ отъ пожаровъ, бывшихъ въ семъ городѣ въ 1839 и 1840 годахъ . . .	7,983	—	Безвозвратно.	
По Рязанской губерніи:				
6. Жителямъ г. *Михайлова*, потерпѣвшимъ отъ пожара въ 1839 году . . .	600	—	Выдано въ ссуду на 12 лѣтъ безъ процентовъ, съ уплатою, по истеченіи первыхъ двухъ, въ послѣдующіе 10 лѣтъ, по равной части.	
По Тульской губерніи:				
7. Жителямъ г. *Черни*, потерпѣвшимъ разореніе отъ пожара, бывшаго въ семъ городѣ въ 1840 году . . .	1,311	—	Выдано въ ссуду на 10 лѣтъ безъ процентовъ, съ уплатою, по истеченіи первыхъ двухъ, въ послѣдующіе 8, по равной части.	
По Черниговской губерніи:				
8. Жителямъ мѣстечка *Серединой-Буды*, потерпѣвшимъ отъ пожара, бывшаго въ семъ мѣстечкѣ въ 1838 году . . .	3,571	50	Выдано въ ссуду на 5 лѣтъ безъ процентовъ, съ уплатою, по истеченіи первыхъ двухъ, въ послѣдующіе годы.	

КОМУ ОКАЗАНО ПОСОБІЕ.	Деньгами изъ Государственнаго Казначейства и изъ другихъ суммъ.	
	Серебромъ.	
	Рублей.	Коп.
9. Состоящему въ штатѣ Новороссійскаго и Бессарабскаго Генералъ-Губернатора кол. сов. *Калантаевуж*, потерпѣвшему отъ пожара, бывшаго въ 1839 году въ имѣніи его, находящемся въ Одесскомъ уѣздѣ .	—	—
Всего . .	32,681	74
Въ томъ числѣ: на ссуду .	22,041	16
безвозвратно .	10,640	58

Условія и сроки для возврата отпущенныхъ суммъ.	Отсрочка въ платежѣ Государственныхъ податей, повинностей и другаго рода облегченія.
	Разсроченъ платежъ казенныхъ недоимокъ и податей, числящихся на имѣніи *Калантаева*.

ВѢДОМОСТЬ

О ЧИСЛѢ АРЕСТАНТОВЪ И О КОЛИЧЕСТВѢ ИЗДЕРЖЕКЪ, УПОТРЕБЛЕННЫХЪ НА СОДЕРЖАНІЕ ИХЪ ВЪ 1839 ГОДУ.

Число арестантовъ, содержавшихся въ мѣстахъ заключенія, и количество издержекъ, на нихъ употребленныхъ въ 1839 году.

Губерніи.	Число арестантовъ, содержавшихся въ теченіе года.	Число дней содержанія ихъ.	Количество издержекъ. На прокормленіе, одежду, леченіе и прочія потребности по содержанію собственно арестантовъ. Изъ казны. Руб. К.	Изъ городскихъ доходовъ. Руб. К.	Изъ земскихъ сборовъ. Руб. К.	На устройство, или наемъ и починки арестантскихъ помѣщеній. Изъ казны. Руб. К.	Изъ городскихъ доходовъ. Руб. К.	Изъ земскихъ сборовъ. Руб. К.	На содержаніе тюремныхъ смотрителей, отопленіе, освѣщеніе арестантскихъ помѣщеній и прочія тому подобныя надобности. Изъ казны. Руб. К.	Изъ городскихъ доходовъ. Руб. К.	Изъ земскихъ сборовъ. Руб. К.
1. Архангельская	300	14,135	3,900 28	.	.	650 .	40	.	380 .	1,714 70	178 20
2. Астраханская	447	27,634	3,200 18	.	.	2,040 .	195 50		.	4,852 68½	80
3. Виленская	5,137	365,327	76,[illegible]00 54	.	5,215 87½	10,074 58	447 6[illegible]	6,556 50	2,454 8	5,371 65½	13,382 81
4. Витебская	4,163	129,658	58,[illegible]80 51½	7 75	18 47	3,840 43½	103 70	530 19	735 .	7,892 92	9,176 52
5. Владимирская	1,768	67,609	10,305 80	279 45	.	129 40	.	255 .	.	1,077 98	3,842 50
6. Вологодская	2,114	253,505	17,735 18½	61 89½	991 79½	.	31 40	.	19,255	8,351 24½	6,825 .
7. Воронежская	2,880	164,205	13,905 50½	1,267 79	.	2,165 .	4,509 3[illegible]	.	.	7,226 10	.
8. Вятская	1,214	105,372	10,617 78	544 88	.	2,879 9	1,126 8[illegible]	.	851 73	3,974 83	.
9. Волынская	9,950	235,567	30,807 11	56 20	1,785 .	3,151 .	1,036 .	2,987 58	1,750 70½	1,535 86	8,184 83½
10. Гродненская	1,239	48,583	[illegible],999 33	184 92	739 50	654 .	150 .	649 .	54 .	1,619 78½	1,833 89½
11. Екатеринославская	6,581	171,392	[illegible],259 18½	65 39	.	3,917 32½	1,289 8½	888 11½	2,877 88	4,502 55	6,510 71
12. Енисейская	2,466	113,887	[illegible],055 10	.	.	679 .	.	798 10	200 .	34 47	6,258 13
13. Эстляндская	1,118	16,065	[illegible],951 52	657 96	.	.	480 57	.	.	1,451 12	1,223 87
14. Иркутская	954	41,672	[illegible],660 58½	.	.	.	8 .	[illegible]52 65	278 7	576 40	4,785 58½
15. Казанская	2,407	146,638	[illegible],577 94	94 69	.	107 83	1,015 20½	[illegible]55 15	.	10,006 73½	770 5
16. Калужская	1,882	130,615	[illegible],638 4½	95 .	.	9,287 79	967 40	.	579 12	4,517 99	5,345 17
17. Кіевская	9,508	301,549	[illegible],030 76½	47 72	.	1,927 25	10	.	1,327 86½	8,687 15½	552 75
18. Костромская	1,636	54,740	[illegible],869 42	.	.	1,082	297 54	.	41 60	1,830 54	235 72
19. Курляндская	5,050	56,924	[illegible],190 86½	.	1,752 40½	3,701 15	725 84	[illegible]83 68½	1,627 60	954 33½	11,506 40
20. Курская	Н	е		д		о		с		т	
21. Лифляндская	10,480	103,586	[illegible],293 27½	5,961 43	2,509 90	3,858 69½	1,836 2	[illegible] 24	.	8,466 76	4,855 41½
22. Минская	2,511	58,636	[illegible],540 86	.	.	3,954 58	.	.	.	1,400 .	9,155 2
23. Московская	20,703	582,891	[illegible],166 93½	7 17	.	203 60	19,087 20	[illegible]2 46	16 .	48,386 5	5,421 43
24. Могилевская	1,529	48,668	[illegible],721 .	41 .	239 76	2,695 .	126 59	[illegible]9 37	150 .	2,286 82½	7,579 52½
25. Нижегородская	4,750	172,418	[illegible],385 28	220 .	.	.	2,916 78	[illegible]	.	8,409 43½	8,052 85½
26. Новгородская	Н	е		д		о		с		т	
27. Олонецкая	799	52,555	12,796 .	.	.	1,641 .	.	.	.	.	5,372 54
28. Оренбургская	5,178	339,512	[illegible],923 77½	.	23 .	20,266 38	336 42	.	173 50	1,939 36½	10,205 48½
29. Орловская	6,582	102,461	15,[illegible] 75	.	404 18	991	625 .	365 [illegible]0	6,090 94	1,135 97	1,065 54
30. Пензенская	2,196	.	[illegible],242 19	597 76	.	.	79 10½	[illegible]000 .	.	155 .	8,284 51
31. Пермская	3,059	219,585	[illegible],115 .	299 6½	3,098 98	888 52	3,167 64	[illegible] 52	9,662 14	2,794 69½	11,385 67½
32. Подольская	7,017	274,368	[illegible],565 81½	300 .	107 .	11,259 76½	894 46	[illegible] 30	25 .	7,027 3	6,892 27½
33. Полтавская	5,816	154,581	[illegible],580 22½	3,639 15½	.	7,428 43	1,258 14	[illegible] 50	1,889 .	12,894 61½	2,359 87½
34. Псковская	2,321	105,182	[illegible]8,398 50	137 1	2,524 41½	1,450 20	78 70	[illegible]424 14	1,051 60	213 1	9,502 66
35. Рязанская	1,675	72,115	20,538 82	40 .	.	6,600 60	.	[illegible]855 25	933 60½	505 92½	7,076 91½
36. С. Петербургская	Н	е		д		о		с		т	
37. Саратовская	Н	е		д		о		с		т	
38. Симбирская	2,812	178,524	17,010 27½	21 99	.	927 51	.	.	3,956 7½	2,751 73	2,609 45½
39. Смоленская	4,817	194,840	20,308 56	.	163 40	300 50	150 .	752 61	466 60	2,400 .	10,552 26
40. Таврическая	2,536	100,635	12,218 46	1,507 .	.	2,375 67	210 15	.	2,670 .	2,666 16½	2,378 70
41. Тамбовская	1,693	165,015	14,486 76½	735 .	.	1,689 66	.	566 42½	13,430 .	1,964 14	9,140 93½
42. Тверская	1,852	105,424	16,820 34	165 73½	.	399 62	278 10	592 56	326 25	4,282 70	6,246 73
43. Тобольская	2,557	261,741	34,125 44½	.	.	521 75	470 .	1,301 77	5,130 .	8 .	2,011 58
44. Томская	3,005	325,920	51,758 49	.	.	1,153 54	.	.	1,901 67½	.	12,316 70
45. Тульская	1,987	79,962	20,521 27½	3,903 76	333 20	499 90	120	2,810 25	1,675 80	3,876 7½	5,578 32
46. Харьковская	5,468	117,467	28,015 12½	321 11	.	2,981 25	395 32	400 .	.	15,813 65½	5,339 86
47. Херсонская	Н	е		д		о		с		т	
48. Черниговская	5,715	178,630	31,604 18½	390 .	.	1,779 66	1,948 79	.	2,304 11	6,098 63½	6,321 54½
49. Ярославская	Н	е		д		о		с		т	
Области:											
50. Бѣлостокская	691	23,360	3,465 57		447 50	588 .	.	1,348 30	.	570 25	4,788 65½
51. Бессарабская съ Измаильскимъ градоначальствомъ	5,140	249,989	30,465 12½	527 76	240 62½	15,350 46	1,385 16½	608 26½	2,869 28	6,289 9½	6,595 9
52. Кавказская	Н	е		д		о		с		т	
53. Якутская	77	10,705	2,130 65	.	.	3,029 65	.	.	817 20	.	.
Градоначальства											
54. Одесское	Н	е		д		о		с		т	
55. Таганрогское	789	35,194	2,949 31½	.	313 .	.	884 53	420 .	821 .	6,822 59	2,630
56. Керчь-Еникольское	63	5,566	392 28	.	.	.	.	.	.	.	.
57. Имеретія	151	20,880	9,370 10½	84 80½	.	.	.	.	.	1,102 50	87 50
58. Грузія	Н	е		д		о		с		т	
Итого по 49 губерніямъ, областямъ и градоначальствамъ	176,543	6,910,291	1,118,377 99½	22,253 37½	18,922 82½	138,858 76½	48,384 32½	[illegible],306 87½	78,755 42½	329,426 13½	254,366 49½

Число пересылаемыхъ арестантовъ по губерніямъ и количество издержекъ, на нихъ употребленныхъ въ 1839 году.

Губерніи.	Число пересылаемыхъ по губерніямъ арестантовъ. Пересылаемыхъ изъ одного мѣста въ другое по губерніи.	Осужденныхъ, слѣдующихъ въ Сибирь, крѣпости, портовыя и другія работы.	Количество издержекъ. На прокормленіе, одежду, обувь, леченіе и прочія потребности по содержанію собственно арестантовъ. Изъ казны. Руб. К.	Изъ городскихъ доходовъ. Руб. К.	Изъ земскихъ сборовъ. Руб. К.	На содержаніе этапныхъ командъ и подводъ для своза заболѣвшихъ въ пути арестантовъ и конвойныхъ. Изъ казны. Руб. К.	Изъ городскихъ доходовъ. Руб. К.	Изъ земскихъ сборовъ. Руб. К.	На устройство, или наемъ и починки, отопленіе и освѣщеніе помѣщеній для этапныхъ командъ и арестантовъ. Изъ казны. Руб. К.	Изъ городскихъ доходовъ. Руб. К.	Изъ земскихъ сборовъ. Руб. К.
1. Архангельская	7	39	1,182 24	.	.	.	.	1,084 37½	.	.	330 33
2. Астраханская	198	30	3,908 .	.	.	.	.	.	.	.	.
3. Виленская	4,057	194	10,876 5½	.	1,915 62	.	1,787 26½		.	.	861 39
4. Витебская	4,994	2,024	28,229 82	3,679 99½	222 .	.	2,405 10	17,570 88½	.	.	5,405 74
5. Владимирская	1,555	3,312	2,005 54	120 26	85 54½		.	9,170 14		.	3,856 15
6. Вологодская	796	296	9,777 69	870 79	.	.	.	.	.	.	
7. Воронежская	2,447	3,630	37,494 03	.	.	.	.	.	.	.	2,138 .
8. Вятская	658	6,902	29,127 32	.	749 .	24,458 70½	.	3,866 16	.	.	5,462 73
9. Волынская	5,797	249	21,094 49½	21 10	.	.	352 .	3,455 79½	.	.	1,440 51½
10. Гродненская	4,267	209	10,057 50	.	471 75	721 .	474 .	194 11	.	176 .	.
11. Екатеринославская	4,546	80[illegible]	5,635 71½	.	.	.	2,055 20	54,161 90½	.	.	.
12. Енисейская	899	5,78[illegible]	69,968 60½	.	.	.	.	1,510 70	.	.	7,290 25
13. Эстляндская	248	4[illegible]	2,480 52	56 54	.	.	.	.	.	.	1,628
14. Иркутская	2,848	6,58[illegible]	37,025 .	.	.	.	.	56,252 42½	.	.	9,751 5½
15. Казанская	1,516	7,15[illegible]	106,633 .	.	.	24,002 31	.	.	.	1,707	16 .
16. Калужская	2,563	24[illegible]	12,529 .	.	107 36	.	.	3,545 65	.	.	394 50
17. Кіевская	9,011	782	25,951 18	.	.	.	.	9,037 52½	.	.	6,868 67
18. Костромская	832	383	9,959 55	.	.	.	.	.	.	.	.
19. Курляндская	1,305	134	6,475 9½	.	68 42½	.	.	2,851 30	.	959 .	1,865 46½
20. Курская	а		в		л		е		н		о
21. Лифляндская	1,770	33[illegible]	14,517 64	114 64	8 60	.	.	2,787 20	.	7,209 79½	4,362 77
22. Минская	1,775	1,04[illegible]	6,538 21	.	.	.	.	9,996 72	.	.	3,355 38
23. Московская	9,317	11,35[illegible]	134,085 .	.	6,226 .	.	.	70,986 55	.	.	12,444 19
24. Могилевская	1,865	40[illegible]	8,731 44	1,180 17	240 34	.	1,219 48	3,423 50	7 .	.	47 84
25. Нижегородская	3,263	4,20[illegible]	90,288 77	.	237 .	.	142 45	21,085 14½	.	585 .	14,300 40½
26. Новгородская	а		в		л		е		н		о
27. Олонецкая	372	2[illegible]	5,476 .	.	.	27 96	.	.	.	.	2,817 1½
28. Оренбургская	1,566	1,08[illegible]	20,028 33	.	5 40	.	74 .	.	.	106 54	1,135 25
29. Орловская	3,654	1,27[illegible]	1,246 28	65 .	15 80	.	.	50 .	180 .	.	.
30. Пензенская	1,726	5,302	2,191 51½	80 .	.	.	.	100 .	.	.	1,368 13½
31. Пермская	2,498	59,59[illegible]	153,791 42½	.	2,444 29	1,242 73½	.	38,987 38	1,551 .	.	15,406 9
32. Подольская	11,937	6[illegible]	20,922 95	.	40 29	95 50	.	5,436 79	42 .	.	6,267 27
33. Полтавская	5,474	1,02[illegible]	24,209 53½	9 52½	.	.	3,507 35	.	.	1,062 75	465 .
34. Псковская	1,826	25[illegible]	8,960 81½	.	.	17,306 24½	4,259 84	.	658 51	140 .	1,765 72½
35. Рязанская	1,917	506	5,269 14½	3 60	88 2	.	.	.	.	.	.
36. С. Петербургская	а		в		л		е		н		о
37. Саратовская	а		в		л		е		н		о
38. Симбирская	3,897	2,953	13,368 82	.	.	.	.	.	.	.	.
39. Смоленская	3,040	1,955	7,255 49½	.	.	.	.	2,482 8	.	.	2,320 .
40. Таврическая	3,958	245	7,855 88	.	.	.	600	.	.	648 22	.
41. Тамбовская	2,450	9,211	5,830 11½	114 65	4,913 15	.	241 60	11,112 64½	2 40	298 57	8,138 80
42. Тверская	4,204	662	21,180 75	22 61	.	.	.	3,327 5	.	.	3,809 29
43. Тобольская	8,273	17,062	132,149 46	.	.	635 .	.	2,950 .	3,935 .	555 .	35,094 50
44. Томская	449	7,089	104,524 62	.	.	9,550 .	.	24,545 .	.	.	10,089 9½
45. Тульская	2,435	2,284	6,720 37½	.	186 34	.	.	1,632 .	.	.	.
46. Харьковская	3,030	6,017	42,453 66½	379 61	.	3,116 85½	200	59 .	.	1,416 4	11,451 96
47. Херсонская	а		в		л		е		н		о
48. Черниговская	6,131	3,113	8,768 11	.	11 25	.	194 64	8,018 54½	.	850 74	3,125 11
49. Ярославская	а		в		л		е		н		о
Области:											
50. Бѣлостокская	572	40	2,573 .	.	.	.	244 30	157 50	.	227 50	640 67
51. Бессарабская съ Измаильскимъ градоначальствомъ	2,608	350	17,741 97	.	.	.	.	1,489 1	.	.	1,197 85½
52. Кавказская	а		в		л		е		н		о
53. Якутская	.	19	256 23	.	.	.	.	.	.	.	.
Градоначальства											
54. Одесское	а		в		л		е		н		о
55. Таганрогское	1,486	71	633 67	.	.	.	.	385 .	.	120 29	.
56. Керчь-Еникольское	47	.	50 45	.	.	.	.	.	.	.	.
57. Имеретія	3	15	351 65½	87 50		.	.	.	.	.	.
58. Грузія	а		в		л		е		н		о
Итого по 49 губерніямъ, областямъ и градоначальствамъ	141,673	157,022	1,276,340 34½	6,804 98½	18,032 18	81,245 81	17,875 90½	370,664 67	6,348 90	15,477 42½	182,143 70½

ТАБЕЛЬ

О СОСТОЯНІИ ДОХОДОВЪ И РАСХОДОВЪ ПО ГОРОДАМЪ РОССІЙСКОЙ ИМПЕРІИ ВЪ 1840 ГОДУ *.

НАИМЕНОВАНІЕ ГУБЕРНІЙ И ГОРОДОВЪ.	Остаточнаго капитала прежнихъ лѣтъ.		По смѣтѣ на 1840 г. исчислено: доходовъ.		расходовъ.		остатка.		Недостатъ.	
	Руб.	К.	Руб.	К.	Руб.	К.	Руб.	К.	Руб.	К.
Архангельской губерніи, по городамъ:										
Архангельску	104,285	85¾	33,785	50¾	31,701	31¾	2,[illegible]	25¾	—	—
Колѣ	—	—	421	?	4?1	94	—	—	—	—
Кеми	1,018	52	840	57½	80?	42¾	—	—	29	54¾
Онегѣ	—	—	865	80	865	80	—	—	—	—
Мезени	—	—	680		680	—	—	—	—	—
Пинегѣ	—	—	573	56¾	4?9	42¾	114	14¾	—	—
Холмогорамъ	—	—	1,374	28¾	1,374	28¾	—	—	—	—
Шенкурску	5	18¾	817	19	817	14¾	—	34¾	—	—
Сумскому посаду	—	—	4,28¾		550	2?	—	—	575	74¾
Ненокотскому Унскому и Луденскому посадамъ	—		768	50	851	26	—	—	62	76
И того	105,307	56¾	40,130	96¾	38,59?	78	2,198	74¾	667	56
Астраханской губерніи, по городамъ:										
Астрахани	45,509	74¾	117,214	92	106,22?	96¾	10,990	93¾	—	—
Черному-Яру	5,112	85¾	2,405	20¾	2,391	41¾	13	78¾	—	—
Красному-Яру	37,003	85	6,811	91	2,?18	62¾	4,093	28¾	—	—
Енотаевску	12,066	70¾	3,907	¾	3,806	30¾	100	61¾	—	—
И того	100,624	16¾	130,339	3¾	115,14?	41¾	15,198	62¾	—	—
Виленской губерніи, по городамъ:										
Вильнѣ	—	—	48,974	68¾	41,9?6	60¾	7,018	8¾	—	—
Шавлямъ	—	—	671	—	842	—	—	—	171	—
Ошмянамъ	—	—	50?	75	4?9	00	2	85	—	—
Россіенамъ	—	—	1,268	7	1,1?0	66¾	117	40¾	—	—
Трокамъ	—	—	516	92¾	568	—	—	—	51	7¾
Ковно	113,987	18¾	7,750	44¾	13,?94	14	—	—	5,532	69¾
Ново-Александровску	—	—	753	91¾	463	—	290	91¾	—	—
Тельшамъ	—	—	747	96	689	7	58	89	—	—
Поневѣжу	—	—	1,775	84¾	793	85	981	99¾	—	—
Свѣнцянамъ	—	—	621	99	675	82	—	—	53	83
Видзамъ (заштат.)	—	—	383	81	5?2	66	—	—	12?	85
Шадову	—	—	159	30	?	—	—	—	6	50
Вилькомиру	—	—	2,314	40¾	2,?	79¾	—	—	405	59
И того	113,987	18¾	66,450	30¾	6?,?51	50	8,470	14	6,351	33¾
Витебской губерніи, по городамъ:										
Витебску	—	—	14,316	25¾	2?,?91	21¾	—	—	8,674	96¾
Невелю	5,854	9¾	2,154	47	4,?0?	64¾	—	—	2,452	17¾
Городку (изъ смѣты 1839 г.)	—	—	731	71¾	1,?1?	48¾	—	—	281	77¾
Себежу	—	—	931	54	?0?	32	32	22	—	—
Люцину	—	—	828	8¾	1,?11	15¾	—	—	283	36¾
Лепелю (изъ смѣты 1839 г.)	—	—	1,326	45¾	1,?05	16¾	133	76¾	—	—
Суражу	—	—	701	72	2,??	27	—	—	1,571	55
Велижу	11,125	55¾	5,356	7	8,67?	39	—	—	3,325	32
Режицѣ	—	—	1,625	68¾	1,??	68¾	—	—	—	—
Полоцку (изъ смѣты 1839 г.)	—	—	5,370	02¾	3,??	25¾	1,607	69¾	—	—
Др..ѣ	—	—	??7	14¾	?	64	—	—	875	40¾
Динабургу	—	—	2,?50	85	?	79	237	6	—	—
И того	16,979	44¾	36,331	29¾	5?,?0?	19¾	2,100	74¾	17,469	64¾
Владимирской губерніи, по городамъ:										
Владимиру	—	—	6,710	14	8,?09	97¾	—	—	1,386	[illegible]
Суздалю	92	27	4,722	41¾	4,0??	60	668	81¾	—	—
Шуѣ	2,857	14¾	8,611	16¾	8,601	84¾	9	32¾	—	—
Коврову	—	—	2,128	96	1,7??	61	353	35	—	—
Вязникамъ	1,924	40¾	3,651	23¾	3,99?	1?	—	—	345	88¾
Гороховцу	—	—	1,911	16¾	1,?30	87¾	80	28¾	—	—
Мурому	4,902	33	14,5??	28¾	5,61?	90	8,956	18¾	—	—
Меленкамъ	32?	2¾	2,475	67¾	2,8??	?0	—	—	382	88¾
Судогдѣ	—	—	1,763	?	1,6??	??	77	45	—	—
Александрову	3,152	14	6,000	1?	2,8??	31	3,149	84	—	—
Покрову	—	—	2,258	57¾	2,2??	52¾	—	—	8	95¾
Киржачу (заштат.)	—	—	1,368	83¾	1,186	86¾	181	97¾	—	—
Переславлю Залѣсскому	839	63	2,852	6	2,?51	31	620	75	—	—
Юрьеву	—	—	2,869	93¾	2,817	82	52	11¾	—	—
Гавриловскому посаду	1	42¾	991	—	?98	57¾	1	42¾	—	—
И того	14,075	46¾	62 004	59¾	5?,?75	33¾	14,153	82¾	2,122	56¾
Вологодской губерніи, по городамъ:										
Вологдѣ	—	—	10,938	61	11,?30	22	—	—	691	61
Грязовцу	—	—	2,050	10	1,973	72	76	38	—	—
Кадникову	—	—	1 10?	62	1,10?	?2	2	30	—	—
Вельску	—	—	941	30	931	30	—	—	—	—
Тотьмѣ	5,14?	85¾	2,411	18	2,4??	90	5	28	—	—
Устюгу	—	—	9,808	6?¾	9,??	35¾	111	3¾	—	—
Никольску	—	—	1,75?	30	1,7??	30	—	—	—	—
Сольвычегодску	325	71¾	1,371	09¾	1,??	84¾	3	15	—	—
Яренску	—	—	827	58¾	848	72¾	—	—	21	14
Усть-Сысольску	—	—	2,216	57¾	2,183	73¾	32	84	—	—
Лальску	—	—	888	70	833	40	55	30	—	—
Красноборску	—	—	790	57¾	846	44¾	—	—	55	87¾
Верховажскому посаду	—	—	457	2?	4?7	90	—	—	30	6?
И того	5,46?	56¾	35,601	17	36 114	15¾	286	28¾	799	27¾
Волынской губерніи, по городамъ:										
Житомиру	7,929	62	11,499	32	11,499	32	—	—	—	—
Новоградъ-Волынску	12,443	66	5,820	25	5,460	83	359	42	—	—
Овручу	611	55	1,445	14	1,44?	54	—	—	—	—
Владимиру	81	68	1,865	69	1,865	69	—	—	—	—
Луцку	155	79	1,895	86	1,895	86	—	—	—	—
Кременцу	91	95	2,481	81	2,481	81	—	—	—	—
Ковлю	69	31	1,769	19	1,769	19	—	—	—	—
И того	22,222	97	24,875	66	24,516	24	359	42	—	—
Воронежской губерніи, по городамъ:										
Воронежу	10,123	57¾	22,192	2¾	20,105	69	2,086	33¾	—	—
Задонску	86	71	2,301	10¾	3,498	32¾	—	—	—	—
Землянску	—	—	1,834	53¾	1,834	53¾	—	—	—	—
Коротояку	—	—	1,658	78¾	1,705	55¾	—	—	46	77
Острогожску	—	—	4,781	81¾	4,781	81¾	—	—	—	—
Бирючу	2,509	66¾	1,421	86¾	1,418	61¾	3	25¾	—	—
Валуйкамъ	98	78	1,32?	8	1,755	81	—	—	429	73
Боброву	—	—	1,557	01¾	1,812	¾	—	—	254	9¾
Павловску	636	99¾	1,783	28¾	2,409	68¾	—	—	626	40
Богучару	—	—	1,611	19¾	1,611	19¾	—	—	—	—
Новохоперску	2,529	50	2,551	27¾	2,561	16¾	—	11¾	—	—
Нижнедѣвицку	—	—	981	97	1,725	37¾	—	—	743	40¾
И того	16,369	43¾	43,099	86¾	45,?27	77¾	2,089	70¾	3,237	62¾
Вятской губерніи, по городамъ:										
Вяткѣ	1,421	61	10,863	41¾	10,721	40	142	1¾	—	—
Орлову	2,673	77¾	4,085	74¾	3,2??	66	847	8¾	—	—
Котельничу	6,279	81¾	3,383	90¾	2,797	74	586	16¾	—	—
Яранску	1,142	85¾	2,2??	98¾	1,709	—	481	98¾	—	—
Нолинску	157	61¾	1,71?	54¾	1,617	82	94	69¾	—	—
Уржуму	—	—	1,458	15¾	1,4?8	58	—	5¾	—	—
Малмыжу	59	9¾	1,317	38¾	1,401	48	—	—	54	9¾
Елабугѣ	246	65	2,257	87¾	2,?37	57	—	—	79	69¾
Глазову	559	10¾	1,02?	42¾	1,183	56¾	—	—	158	13¾
Слободскому	—	—	4,167	48	4,0??	24	140	24	—	—
Царевосанчурску	350	52¾	838	28¾	843	93	—	—	5	64¾
Сарапулу	4,166	23¾	5,632	43¾	5,5?6	64	45	79¾	—	—
И того	16,780	31¾	37,023	88	37,?65	42¾	2,356	3¾	297	58
Гродненской губерніи, по городамъ:										
Гродно	—	—	11,659	35	11,907	86¾	—	—	248	51¾
Пружанамъ	—	—	671	89¾	652	31	19	58¾	—	—
Брестъ-Литовску	—	—	7,214	98¾	14,521	72¾	—	—	7,306	74¾
Новогрудку	41?	6¾	1,367	62¾	1,337	74¾	29	88¾	—	—
Лидѣ	—	—	915	15¾	695	8	220	7¾	—	—
Волковыйску	60?	5¾	1,005	3	1,013	78¾	—	—	8	7¾
Кобрину	—	—	1,736	53¾	1,047	38¾	689	15¾	—	—
Слониму	—	—	1,074	10¾	981	72¾	92	37¾	—	—
И того	1,025	80¾	25,647	77¾	32,157	61¾	1,0?1	17¾	7,561	1¾
Екатеринославской губ., по городамъ:										
Екатеринославлю	—	—	4,401	16¾	9,145	13¾	—	—	4,747	97
Бахмуту	—	—	2,174	45¾	2,103	6	71	42¾	—	—
Ростову	—	—	10,166	62	12,256	11¾	—	—	2,089	49¾
Новомосковску	—	—	1,989	65¾	1,932	51¾	57	14¾	—	—
Павлограду	—	—	2,280	23¾	2,058	27	221	96¾	—	—
Александровску	—	—	1,348	81¾	1,196	57¾	152	24¾	—	—
Азову	—	—	1,055	43	1,055	43	—	—	—	—
Верхнеднѣпровску	—	—	747	86¾	745	1¾	2	84¾	—	—
Славяносербску	803	44¾	1,503	59	1,262	—	243	59	—	—
мѣст. Никополю	—	—	1,078	36¾	876	29	198	7¾	—	—
И того	803	44¾	26,740	22¾	32,62?	30¾	915	29¾	6,833	46¾
Енисейской губерніи, по городамъ:										
Енисейску	—	—	3,864	74¾	3,744	74¾	120	—	—	—
Красноярску	—	—	4,110	—	4,989	21¾	—	—	879	21¾
Ачинску	40?	28¾	2,638	21¾	2,806	43	—	—	168	21¾
Минусинску	—	—	811	80	811	80	—	—	—	—
Туруханску	—	—	75	94¾	69	42¾	6	51¾	—	—
Канску	1 003	82¾	1,383	4¾	1,670	23¾	—	—	287	19
И того	1 406	10¾	12,883	75	14,091	85¾	126	51¾	1 331	62
Иркутской губерніи, по городамъ:										
Иркутску	—	—	9,967	86	26,498	27	—	—	16,530	41
Балаганску	—	—	133	13	121	41	11	72	—	—
Нижнеудинску	—	—	587	9	626	5	—	—	38	96
Верхнеудинску	—	—	2,217	20	2,416	57	—	—	169	37
Троицкосавску	—	—	2,763	98	4,097	47	—	—	1,333	49
Селенгинску	—	—	205	12	746	5	—	—	542	5?
Баргузинску	—	—	42	85	137	12	—	—	94	27
Нерчинску	—	—	754	69	1 456	84	—	—	702	15
Киренску	1 500	—	433	39	2,041	65	—	—	1,608	26
И того	1,500	—	17,133	31	38,141	93	11	72	21,019	84
Казанской губерніи, по городамъ:										
Казани	25,396	—	79,955	80	62 456	89	17,498	91	—	—
Тетюшамъ	571	42¾	875	59	768	55	107	4	—	—
Троицкому посаду	—	—	498	74	496	81	1	93	—	—
Козьмодемьянску	—	—	1,751	9	2,004	10	—	—	275	1
Цывильску	1,081	72¾	1,173	9	1,084	57¾	88	51¾	—	—
Чебоксарамъ	5,172	1	2,769	70	3,330	98	—	—	561	28
Ядрину	571	42¾	1,615	41	1 738	15	—	—	124	74
Царевококшайску	—	—	1,081	12	1 536	85	—	—	455	43
Мамадышу	815	99	1,220	49	1,457	97	—	—	228	48
Чистополю	1,428	57¾	3 533	70¾	4,351	63¾	—	—	817	93
Свіяжску	1,142	85¾	1,683	55¾	1,539	—	144	55¾	—	—
Спасску	3,128	57¾	1,901	55	895	61	1,005	94	—	—
Лаишеву	571	42¾	965	74	675	67¾	290	6¾	—	—
Арску	—	—	564	14	55?	?4	6	10	—	—
И того	40,278	1	99,577	81¾	82,895	63¾	19,143	5¾	2,460	87
Калужской губерніи, по городамъ:										
Калугѣ	871	42	39 469	96	50,538	8	—	—	11,068	12
Мосальску	—	—	3,404	42	3,689	10	—	—	28?	68
Мещовску	1,006	32	3,434	36	5,212	25	—	—	1,777	89
Козельску	291	13	5,940	5	6,231	18	—	—	291	13
Медыни	—	—	1,87?	93	5,100	3	—	—	3 ?2?	10
Тарусѣ	—	—	2,3?8	27	2,79?	12	—	—	450	85
Жиздрѣ	—	—	4 320	72	8,721	16	—	—	4,400	44
Лихвину	1 328	57¾	2,31?	66	2,734	—	—	—	414	34
Боровску	—	—	6,078	92	6,078	92	—	—	—	—
Серпейску	—	—	981	28	980	28	—	—	—	—
Малоярославцу	—	—	4,801	25	3,694	85	1,106	40	—	—
Воротынску (заштат.)	—	—	991	6	991	?5	—	—	—	9
Перемышлю	—	—	3,620	1?	3,619	82	—	39	—	—
И того	3,397	44¾	79,5?3	67	100,677	32	1,106	99	22,190	64
Кіевской губерніи, по городамъ:										
Кіеву	31,9??	68	78,736	29	76,993	86¾	1,712	42¾	—	—
Таращѣ	2?,???	20¾	2,351	14¾	2,364	?¾	—	—	13	41¾
Чигирину	41 ??	73¾	2,445	77¾	2,42?	?¾	21	22¾	—	—
Звенигородкѣ	28 ??	?2	2,276	65¾	2 156	37¾	120	28	—	—
Черкасамъ	33?0	?	1,852	1?¾	2,2?4	80¾	—	—	422	69¾
Василькову	65,6??	7¾	3 505	91¾	3,0??	??	41	67¾	—	—
Радомыслю	9,5??	?¾	2,472	90	1,81?	21¾	654	95¾	—	—
Сквирѣ	29,18?	1¾	2,1??	87¾	2 429	80¾	—	—	286	92
Каневу	5,0?6	82¾	1 436	55¾	1,348	57¾	87	98¾	—	—
И того	273,91?	36¾	97,1?4	32	94,874	77¾	3,042	58	723	5¾
Костромской губерніи, по городамъ:										
Костромѣ	1,228	57¾	11,741	55¾	15,393	85¾	—	—	3,652	30
Галичу	—	—	3,34?	87¾	3 909	06¾	—	—	559	7?
Солигаличу	—	—	1,886	88¾	1 931	24¾	—	—	44	3?
Чухломѣ	—	—	3,?92	72	3,992	72	—	—	—	—
Макарьеву	—	—	1,347	02¾	2,300	62¾	—	—	953	—
Кологриву	—	—	345	91	32?	19¾	18	71¾	—	—
Ветлугѣ	—	—	1 29?	88	1,440	83	—	—	150	95
Нерехтѣ	—	—	3,336	93¾	3,733	87¾	—	—	396	94
Варнавину	—	—	591	42	591	42	—	—	—	—
Судиславлю	—	—	1,418	3¾	1 419	11¾	—	—	1	5¾
Кадыю	—	—	155	71¾	155	71¾	—	—	—	—
Плесу	461	59¾	1 344	79	1,488	?2	—	—	143	73
Парфеньеву	—	—	294	15	294	15	—	—	—	—
Кинешмѣ	—	—	2 983	23¾	3,09?	70	—	—	110	41¾
Юрьевцу	—	—	2,103	95	2,210	78	—	—	106	83
Бую	—	—	417	44¾	542	70	—	—	125	2?
Луху	—	—	914	10	1,062	06	—	—	148	47
Посаду-Унжѣ	—	—	186	70¾	197	42¾	—	—	10	72¾
— Почежу	—	—	915	84	91?	82	—	2	—	—
— Большимъ-Солямъ	—	—	471	22	470	29	—	93	—	—
И того	?,?89	97	39,102	21¾	45,486	00¾	10	06¾	6,404	5¾
Курляндской губерніи, по городамъ:										
Митавѣ	—	—	25,729	54¾	31,911	65¾	—	—	6,182	10¾
Виндавѣ	?02	70	2,649	94	3,278	38	—	—	628	44
Бауску	—	—	1,848	77	2,115	72	—	—	267	?
Туккуму	?13	—	1,358	28	1,272	48	85	80	—	—
Газенпоту	—	—	979	1¾	601	38¾	—	—	422	96¾
Фридрихштату	—	—	1,220	69	2,030	82	—	—	810	13
Якобштату	—	—	2,519	69	4,092	98¾	—	—	1,573	29¾
Либавѣ	—	—	34,582	51	35,719	59	—	—	1,137	8
Пильтену	?00	—	736	20	736	20	—	—	—	—
Гольдингену	—	—	2,267	¾	2,638	69¾	—	—	371	69
Гробину	—	—	833	63	3,495	86¾	—	—	2,662	23¾
И того	?91?	70	74,224	97¾	87,894	36¾	85	80	13,755	19¾
Курской губерніи, по городамъ:										
Курску	19?73	14¾	29,813	52	42,148	24¾	—	—	12,334	72¾
Бѣлгороду	—	—	7,621	79¾	8,183	5¾	—	—	561	31
Дмитріеву	—	—	2,346	35¾	3,240	42¾	—	—	894	6¾
Корочѣ	—	—	2,980	42¾	4,673	94¾	—	—	1,693	51¾
Льгову	—	—	1 354	40	1,781	59¾	—	—	427	19¾
Новому Осколу	—	—	1,437	89	1 955	??	—	—	517	53¾
Обояни	—	—	4,876	74¾	6,464	80¾	—	—	1,588	26¾
Путивлю	—	—	4,040	54¾	4 040	54¾	—	—	—	—
Рыльску	—	—	4 ?08	80¾	5,250	7¾	—	—	741	27¾
Суджѣ	—	—	2,?9?	27¾	3 231	53¾	—	—	540	25¾
Старому Осколу	75	71¾	4,1?6	87¾	5 126	87¾	—	—	1,000	¾
Тиму	—	—	1 622	?4	2,178	7?	—	—	556	62¾
Фатежу	—	—	4 ??1	43	5,255	72	—	—	1 034	29
Грайворону	—	—	920	—	1,942	93¾	—	—	1,022	93¾
Щиграмъ	—	—	3,?01	78¾	3,30?	87¾	—	—	1	8¾
И того	19,848	85¾	76,0?3	93¾	98,976	81¾	—	—	22,912	68¾
Лифляндской губерніи, по городамъ:										
Ригѣ	—	—	249,053	93	351,711	88	—	—	102,657	93
Вольмару	1,010		1 839	14	1,829	96	9	18	—	—
Лемзалю	1,058	18¾	2 502	31	2 893	19	—	—	430	88
Валку	1,011	40	3 612	46	3,612	46	—	—	—	—
Вендену	—	—	7,247	91¾	7,24?	91¾	—	—	—	—
Верро	4,253	29¾	6,610	84¾	6,610	84¾	—	—	—	—
Дерпту	—	—	32 885	28¾	32,88?	28¾	—	—	—	—
Пернову	—	—	2? ?00	15	2?,?00	15	—	—	—	—
Феллину	285	71¾	4,556	85¾	4,556	85¾	—	—	—	—
Аренсбургу	5 00?	2¾	9,329	10¾	9 327	80¾	1	29¾	—	—
Шлокамъ (мѣс.)	—	—	7,815	90	2,864	25	4,952	65	—	—
И того	12,033	51¾	3?0,842	19¾	4?8 96?	87¾	4,963	1¾	103,088	81
Минской губерніи, по городамъ:										
Минску (изъ смѣты 1839 г.)	—	—	14,604	4¾	12,273	45¾	2,330	66¾	—	—
Вилейкамъ	—	—	375	58¾	396	85¾	—	—	21	27
Друѣ (изъ смѣты 1839 г.)	—	—	88	57¾	114	28¾	—	—	25	71¾
[illegible]	—	—	241	28¾	1,256	42¾	—	—	1,015	14¾
Слуцку	—	—	145	9¾	822	1¾	—	—	678	92
Пинску	1,406	97¾	2,454	¾	1 920	14	513	86¾	—	—
Борисову	115	77¾	1,716	51¾	2 931	21¾	—	—	1,214	70
Несвижу (изъ смѣты 1839 г.)	—	—	284	86¾	304	28¾	—	—	19	41¾
Радошковичамъ	11	58¾	424	1¾	850	88¾	—	—	45?	87¾
Диснѣ	—	—	1,790	17¾	3,518	40¾	—	—	1 728	22¾
Игумену	—	—	587	21¾	763	73¾	—	—	176	51¾
Бобруйску	1,160	—	1,945	12¾	2,369	1¾	—	—	420	88¾
Мозырю	4,792	55¾	2,011	40¾	1 221	88¾	790	2¾	—	—
Рѣчицѣ	4,937	32¾	1,066	53¾	1 280	—	—	—	213	46¾
И того	12,724	¾	27,710	94¾	30,027	8¾	3,631	49¾	5,950	63
Могилевской губерніи, по городамъ:										
Могилеву	6,608	50	12,85?	66	17,375	81	—	—	4,518	15
Рогачеву	—	—	1,742	8¾	3,445	71¾	—	—	1 701	62¾
Бѣлицѣ	—	—	1,547	28¾	2 421	58	—	—	874	9¾
Черикову	—	—	1,022	65	1 125	35¾	—	—	100	70¾
Чаусамъ	—	—	1,282	94¾	1,9?6	30¾	—	—	673	36¾
Копысу	—	—	99?	?4¾	1,286	50	—	—	290	7¾
Климовичамъ	—	—	1,351	38¾	1,281	43¾	69	94¾	—	—
Бабиновичамъ	—	—	739	6	1 788	30¾	—	—	1 049	24¾
Оршѣ	—	—	2,084	51¾	3,31?	?¾	—	—	1 232	22¾
Мстиславлю	393	71¾	2,485	4¾	6 74?	79	—	—	4,259	33¾
И того	7,002	21¾	26 106	11¾	40,708	97¾	69	94¾	14,670	50¾
Московской губерніи, по городамъ:										
Москвѣ	331,610	30	971,907	71¾	1,145,738	37	—	—	173 830	62¾
Богородску	—	—	1,850	72¾	1,848	39	2	35¾	—	—
Бронницамъ	—	—	2,23?	41¾	1,867	14¾	368	80¾	—	—
Волоколамску	1,000		1,215	40	1,048	29¾	16?	10¾	—	—
Воскресенску	657	14¾	564	55¾	527	57¾	36	78¾	—	—
Вереѣ	3,428	57¾	3,265	17	2,94?	1	318	16	—	—
Рузѣ	—	—	1 580	67	1,55?	31¾	26	45¾	—	—
Можайску	15,428	57¾	3 610	08¾	2,70?	40	90?	68¾	—	—
Подольску	1 ?34	1¾	3,371	15	1,813	70	1,557	45	—	—
Клину	1 2?2	8¾	2,087	—	2,0?0		57		—	—
Звенигороду	1??	?	1 367	41¾	1,218	71¾	148	70¾	—	—
Дмитрову	7 711	28¾	3,908	?¾	3,8?0	73¾	27	85¾	—	—
Коломнѣ	2? ?94	28¾	11,570	?¾	10,8?6	?¾	733	18¾	—	—
Серпухову	10,000		8,600	41¾	7,477	96	1,122	45¾	—	—
Сергіевскому посаду	8?	1¾	1,34?	12¾	1 469	24	—	—	124	11¾
И того	393,418	60¾	1,018,276	77¾	1,186,78?	?6¾	5,447	95¾	173,954	73¾
Нижегородской губерніи, по городамъ:										
Нижнему Новгороду	10,000	—	47,786	61¾	39,798	74¾	7 987	87¾	—	—
Арзамасу	—	—	7,140	93	7 140	93	—	—	—	—
Балахнѣ	—	—	3,05?	13	5,089	75	—	—	2033	62
Василю	—	—	2,58?	65	4,577	53	—	—	1 993	90
Семенову	—	—	3,1??	15	3,1??	15	—	—	—	—
Горбатову	—	—	1,97?	—	2,559	8¾	—	—	583	8¾
Княгинину	—	—	1,272	52¾	1,630	—	—	—	3??	67¾
Макарьеву	—	—	2,340	42¾	2,107	88¾	23?	53¾	—	—
Лукоянову	—	—	1 47?	5?¾	1,834	32¾	—	—	360	77
Ардатову	—	—	1,408	41	1 626	77	—	—	218	36
Сергачу	—	—	1 798	42¾	2,411	88¾	—	—	613	45¾
И того	10,000	—	73,963	?8	70,306	5¾	8,220	40¾	4,760	86¾
Новгородской губерніи, по городамъ:										
Новгороду	—	—	21,933	65¾	15,401	95	6,531	70¾	—	—
Крестцамъ	—	—	2 728	6?	2,794	13¾	—	—	65	49¾
Валдаю	—	—	6,?17	??	6,8?4	??	—	—	340	?
Боровичамъ	6,156	97	5,57?	??	5,?13	8?	57	10	—	—
Тихвину	—	—	4,88?	70	4,001	19	879	51	—	—
Демьянску	—	—	1 7?9	58¾	1 58?	98¾	1?6	40	—	—
Устюжнѣ	—	—	5,870	70	2,6??	88	3 191	82	—	—
Череповцу	1 096	96¾	3,9??	46¾	2,?1?	79	1,?89	6?¾	—	—
Кириллову	—	—	3,604	44	2,18?	59	1,418	85	—	—
Бѣлозерску	—	—	3 498	?2	2 475	18	1,023	14	—	—
посаду Опоченскому	—	—	6?5	42	714	50	—	—	81	8
Крохинскому	—	—	1 06?	75	75?	29	31?	46	—	—
И того	7,25?	95¾	61,890	15¾	47,425	74¾	14 962	4¾	486	65¾
Олонецкой губерніи, по городамъ:										
Петрозаводску	—	—	6,448	50	6,449	50	—	—	—	—
Олонцу	—	—	1 960	32¾	2,821	26	—	—	860	03¾
Лодейному полю	—	—	3 032	7?¾	2,3??	21	674	51¾	—	—
Пудожу	—	—	1 488	42¾	1,488	42¾	—	—	—	—
Вытегрѣ	—	—	5,194	88¾	5 194	82¾	—	6¾	—	—
Каргополю	—	—	3,32?	4	3,32?	4	—	—	—	—
Повѣнцу	—	—	1,01?	8?¾	1,01?	8?¾	—	—	—	—
И того	—	—	2? 49?	78¾	22 706	14¾	674	57¾	860	93¾
Оренбургской губерніи, по городамъ:										
Оренбургу	12 70?	30¾	8 782	33¾	3,858	51¾	4,923	82¾	—	—
Стерлитамаку	2,037	85¾	1,212	5	1 517	40	—	—	305	35
Уфѣ	—	—	8,46?	42	7,640	42	821	50	—	—
Бугуруслану	1,571	50¾	1,293	8?	1,148	60	14?	2?	—	—
Белебею	—	—	419	2	3?9	10	59	92	—	—
Бугульмѣ	5,714	28¾	3,88?	40	1,480	37	2,402	3	—	—
Бирску	1,670	70	1,377	55	1,231	20	146	35	—	—
Мензелинску	5,8??	92	?,78?	53¾	1,802	91	1,986	62¾	—	—
Челябинску	?,?0?	12¾	2 115	48¾	1,896	81	218	67¾	—	—
Троицку	2,028	7¾	3,193	66¾	2,224	47¾	969	19	—	—
Верхне-Уральску	2?5	60¾	479	25¾	401	12	—	—	11	86¾
Бузулуку	2,125	4¾	1,851	94	1,918	80¾	633	1?¾	—	—
И того	38,123	19¾	36,859	¾	23,869	72¾	12,306	49¾	317	21¾

* Составлена изъ смѣтъ, полученныхъ Министерствомъ Внутреннихъ Дѣлъ въ теченіе 1840 года отъ начальниковъ губерній и областей.

НАИМЕНОВАНІЕ ГУБЕРНІЙ И ГОРОДОВЪ.	Остаточнаго капитала прежнихъ лѣтъ.		По смѣтѣ на 1840 г. исчислено: доходовъ.		расходовъ.		остатка.		Недостаетъ.	
	Руб.	К.	Руб.	К.	Руб.	К.	Руб.	К.	Руб.	К.
Орловской губерніи, по городамъ:										
Орлу	—	—	24378	92	24,378	92	—	—	—	—
Мценску	—	—	10 680	53	10 612	76	67	87	—	—
Болхову	—	—	11,615	55	11,615	55	—	—	—	—
Карачеву	—	—	4,961	47	5,404	33	—	—	442	85
Брянску	136	57	5,235	15	5,235	15	—	—	—	—
Трубчевску	—	—	4,700	14	4 642	8	142	38	—	—
Сѣвску	—	—	4,276	[illegible]	4,276	6	—	—	—	—
Дмитровску	—	—	5 782	55	5 782	85	—	—	—	—
Кромамъ	—	—	1,815	60	1,635	55	180	5	—	—
Малоархангельску	—	—	2,545	9	2,68?	14	—	—	143	33
Ливнамъ	61	2	5,08?	29	5 60?	64	—	—	529	34
Ельцу	—	—	12,21?	[illegible]	12,91?	2	—	—	—	—
И того	190	92	91 57?	[illegible]	92 094	51	390	04	1,10?	54
Пензенской губерніи, по городамъ:										
Пензѣ	—	—	16 52?	2	19 705	2	—	—	3 17?	80
Саранску	14,050	99	3,58?	52	3 510	91	—	—	121	45
Инсарѣ	2,086	65	1,287	46	1,244	04	43	26	—	—
Краснослободску	1 255	71	2 1??	79	1,585	8	722	71	—	—
Ломову	—	—	1 688	40	1 679	43	8	97	—	—
Чембару	—	—	1,88?	94	1 261	99	629	95	—	—
Городищу	—	—	986	78	780	4	206	74	—	—
Мокшану	—	—	632	12	613	4	19	14	—	—
Норовчату	—	—	909	14	1,8?6	95	—	—	875	81
Керенску	724	30	1 199	82	1,143	91	55	91	—	—
И того	18,727	64	30,706	4	33,182	70	1,679	48	4,154	4
Пермской губерніи, по городамъ:										
Перми	—	—	14,293	69	17 620	99	—	—	3,327	29
Екатеринбургу	—	—	10 628	74	15 564	28	—	—	4 935	71
Кунгуру	—	—	5,201	45	5,414	80	—	—	215	35
Красно-Уфимску (изъ смѣты 1839 г.)	—	—	881	14	881	14	—	—	—	—
Соликамску	214	28	1,510	85	1,902	28	—	—	561	42
Чердыни	3,181	14	2,960	60	2,960	61	—	—	—	1
Шадринску	—	—	3,253	72	3 398	64	—	—	144	92
Ирбити	—	—	4,00?	5	4,212	41	—	—	207	37
Верхотурью	800	78	1,839	42	1,399	42	440		—	—
Оси	—	—	1 076	70	1,076	70	—		—	—
Охянску (изъ смѣты 1839 г.)	—	—	506	28	506	2?	—	—	—	—
Камышлову	56	60	840	54	1,566	90	—	—	526	56
И того	4,252	81	46,827	85	56,104	18	440		9,716	6
Подольской губерніи, по городамъ:										
Каменецъ Подольску	7 061	95	17 037	84	13,928	87	3,10?	90	—	—
Проскурову	1,5?0	78	2,499	8?	3,115	33	—	—	615	48
Летичеву	—	—	1,57?	96	1,516	1	63	95	—	—
Литину	1,029	3	2,012	59	1,830	19	181	40	—	—
Винницѣ	—	—	3,210	80	3,543	71	—	—	332	90
Брацлаву	874	84	2,5??	68	2,132	45	405	22	—	—
Гайсину	—	—	1,101	18	1,929	37	—	—	82?	18
Ольгополю	—	—	1,5??	60	1,505	26	—	—	112	6
Балтѣ	—	—	5,4??	49	10,279	73	—	—	4,855	24
Могилеву	4??	[illegible]	4 ???	61	4,051	82	—	—	413	[illegible]
Новой Ушицѣ	791	85	65?	91	1,695	46	—	—	1 00?	5
Бару	—	—	2,50?	77	2,754	58	—	—	250	80
Хмѣльнику	—	—	4,509	71	1,448	63	61	8	—	—
Старой-Ушицѣ	2,154	6	1,195	27	1,188	61	9	66	—	—
Сальницѣ	300	81	36?	53	520	15	—	—	162	61
И того	13,613	40	47,308	5	52,031	83	3,825	60	8,549	47
Полтавской губерніи, по городамъ.										
Полтавѣ	611	16	17 2??	62	12,459	24	4 761	50	—	—
Кременчугу	47,587	14	31 78?	14	10,567	59	21,217	[illegible]	—	—
Ромнамъ	5,505	71	9 97?	90	3,992	6	5,978	93	—	—
Миргороду	—	—	1,567	1	1,247	71	319	30	—	—
Хоролу	—	—	1,614	62	1,460	68	153	93	—	—
Золотоношѣ	—	—	1,881	98	912	58	969	40	—	—
Лубнамъ	1,671	43	2,810	45	1,071	77	1,739	68	—	—
Гадячу	—	—	1,6??	22	1,191	45	502	77	—	—
Пирятину	—	—	1,60?	2	1 593	95	11	33	—	—
Переяславу	9,862	14	4,660	22	1,688	41	2,971	81	—	—
Прилукамъ	—	—	1,635	1	1,420	95	214	6	—	—
Константинограду	—	—	1,832	[illegible]	1,720	60	111	40	—	—
Лохвицѣ	1 714	[illegible]	1,1??	10	1,0??	41	3	90	—	—
Кобелякамъ	—	—	1,6??	32	1 2??	7	471	[illegible]	—	—
Зенькову	—	—	2,359	34	1,131	6	1,227	27	—	—
Глинску	148	85	462	96	298	56	174	40	—	—
Градижску	788	2	6??	28	50?	2	168	26	—	—
И того	67 779	1	85,5??	21	44,5?9	91	40,996	30	—	—
Псковской губерніи, по городамъ:										
Пскову	—	—	9,56?	[illegible]	11,510	78	—	—	2,145	38
Порхову	—	—	5,148	[illegible]	4,825	81	323	—	—	—
Холму	1,666	53	4,551	4	4 929	36	—	—	378	31
Торопцу	—	—	7,4??	19	3,810	7	3,659	11	—	—
Великимъ Лукамъ	—	—	3,41?	[illegible]	3,489	80	—	—	71	75
Новоржеву	—	—	1 907	92	1 907	92	—	—	—	—
Опочкѣ	2,315	25	2 71?	3	2,715	93	—	—	—	—
Печорамъ	—	—	2 211	10	2,315	—	—	—	103	60
Острову	—	—	1,74?	7	1,6??	20	107	57	—	—
пос. Александровскому	—	—	6??	[illegible]	687	70	64	[illegible]	—	—
— Солецкому	—	—	3 27?	50	3,27?	50	—	—	—	—
И того	3,979	78	42,504	40	41,101	80	4,096	51	2,696	91
Рязанской губерніи, по городамъ:										
Рязани	934	1	11,786	65	14,830	26	—	—	3,045	61
Скопину	1,01?	11	8,885	45	8,88?	39	—	4	—	—
Михайлову	718	51	4,208	58	4,208	58	—	—	—	—
Зарайску	122	85	5,274	1	6,160	45	—	—	885	[illegible]
Егорьевску	—	—	2,65?	7	2,65?	57	—	—	—	—
Ряжску	1	8	5,088	57	5,088	46	—	1	—	—
Раненбургу	—	—	2,297	1	2,345	82	—	—	48	67
Сапожку	1 667	81	2 259	8	2 259	28	—	—	—	—
Касимову	6,061	26	4,957	[illegible]	5,26?	58	—	—	320	9
Спасску	27	93	3,496	70	3,493	73	—	—	—	—
Данкову	—	—	2 405	8	2 408	65	—	3	—	—
Пронску	—	—	1,413	50	1 46?	60	—	—	52	1
И того	10,603	96	52,688	92	57,044	93	—	8	4,356	9
С. Петербургской губерніи, по городамъ.										
С. Петербургу	1,873,688	31	1,584,304	64	1,536,959	50	47,565	54	—	—
Царскому Селу	3,804	37	5,513	—	4,104	25	1,410	75	—	—
Кронштадту	—	—	22,996	[illegible]	32,711	72	—	—	9,714	78
Новой Ладогѣ	—	—	8,830	27	5,128	15	3,702	12	—	—
Гдову	—	—	69?	[illegible]	7??	7	—	—	46	13
Нарвѣ	—	—	13,05?	[illegible]	12 081	69	954	2	—	—
Ораниенбауму	—	—	78?	[illegible]	90?	42	—	—	121	41
Шлиссельбургу	—	—	3,917	[illegible]	2,648	[illegible]	1 268	43	—	—
Ямбургу	—	—	1,270	27	1 236	85	39	41	—	—
Лугѣ	—	—	1,069	57	971	42	98	14	—	—
И того	1,873 490	88	1,642,426	7	1,597,470	5	54,858	60	9,882	35
Саратовской губерніи, по городамъ:										
Саратову	2 223	50	69 811	35	94,507	40	—	—	24,696	[illegible]
Петровску	—	—	3,844	85	3,844	85	—	—	—	—
Кузнецку	—	—	6,699	[illegible]	6,040	32	659	73	—	—
Дубовкѣ	1 906	89	5,57?	[illegible]	5,5??	[illegible]	11	40	—	—
Балашеву	—	—	3 1??	[illegible]	3 1?6	10	—	—	17	10
Аткарску	—	—	1 7??	[illegible]	2,03?	45	—	—	232	17
Царицыну	5,058	4	3,157	24	3,19?	50	—	—	41	6
Камышину	—	—	3,1??	[illegible]	3 41?	12	—	—	222	30
Хвалынску	245	54	12,455	59	11,176	50	1,258	89	—	—
Вольску	—	—	9,451	30	9,451	30	—	—	—	—
Сердобску	—	—	1,057	12	1,246	54	710	88	—	—
Цареву	—	—	902	85	893	—	9	85	—	—
Николаевску	—	—	2 556	85	2,550	85	—	—	—	—
Новому Узеню	—	—	2 484	57	1 775	71	708	85	—	—
И того	9,456	54	124,708	88	146,644	75	3,553	61	25,229	49
Симбирской губерніи, по городамъ:										
Симбирску	74,003	91	26,482	86	38,902	21	—	—	12,419	35
Алатырю	—	—	1,409	31	1,744	11	—	—	344	79
Ардатову	716	82	951	75	1,836	75	—	—	885	—
Буинску	2,370	77	1,979	85	1,976	[illegible]	3	85	—	—
Сызрани	7,288	67	6 154	34	5,653	57	500	77	—	—
Ставрополю	9?8	17	876	12	86?	42	10	69	—	—
Сенгилею	3,9??	79	2,4?7	88	2 786	24	—	—	298	36
Самарѣ	4?,?60	28	9,1??	85	6 390	62	2,706	23	—	—
Курмышу	—	—	74?	45	745	45	—	—	—	—
Корсуни	—	—	5 618	92	5 522	45	296	47	—	—
И того	137 651	32	55,925	57	66,192	85	3,576	3	13,847	50
Смоленской губерніи, по городамъ:										
Смоленску	—	—	6,172	58	6,172	58	—	—	—	—
Юхнову	—	—	1,078	51	85?	22	223	8	—	—
Поречью	—	—	2,919	2	2,550	56	—	—	337	8
Рославлю	—	—	5,720	69	5 769	75	—	—	49	6
Духовщинѣ	—	—	1 969	17	2,278	47	—	—	309	50
Красному	—	—	1 142	1	1 186	33	—	—	41	2
Дорогобужу	—	—	3,72?	2	3 729	26	—	—	—	—
Сычевкѣ	—	—	2 872	15	2 717	84	154	61	—	—
Ельнѣ	—	—	1,610	56	1 966	80	—	—	356	47
Бѣлому	—	—	2,45?	6	2 871	68	—	—	418	1
Гжатску	—	—	7,458	45	6 980	—	4?8	45	—	—
Вязьмѣ	—	—	11 409	7	11,36?	22	3?	5	—	—
И того	—	—	45,808	56	46 455	53	869	9	1,511	19
Таврической губерніи, по городамъ:										
Симферополю	5?01	[illegible]	5.80?	17	5 998	[illegible]	—	—	122	3
Старому-Крыму	8,571	45	1,050	67	1,025	29	7	38	—	—
Орѣхову	257	51	70?	[illegible]	783	54	—	—	7	85
Алешкамъ	—	—	51?	2	60?	82	—	—	87	5
Перекопу	—	—	3 010	8	3,082	47	—	—	41	10
Бахчисараю	325	51	5 066	62	5 ?92	72	—	—	726	9
Евпаторіи	5,855	14	7 14?	55	4 914	25	2 234	10	—	—
Натайску	1 714	29	4,122	19	2,024	90	2,097	59	—	—
Карасубазару	—	—	3,041	[illegible]	4 780	[illegible]	—	—	839	53
Феодосіи	—	—	6,743	55	5,609	75	1,133	59	—	—
И того	16,736	69	36,721	29	33,142	10	5,472	67	1,89?	36
Тамбовской губерніи, по городамъ:										
Тамбову	13,501	26	13,959	57	20 69?	7	—	—	6,73?	50
Кирсанову	—	—	3.279	70	3,279	70	—	—	—	—
Кадому	—	—	2,100	22	2,251	85	—	—	151	61
Борисоглѣбску	—	—	2,38?	25	2,89?	37	—	—	51?	12
Шацку	—	—	3.16?	98	3.169	[illegible]	—	—	—	—
Елатьмѣ	—	—	2,971	25	2,98?	76	—	—	16	50
Темникову	—	—	2 6??	98	2,66?	88	12	8	—	—
Усмани	—	—	1,793	72	2,062	95	—	—	26?	22
Спасску	1,457	80	1,89?	4	2,25?	77	—	—	366	79
Лебедяни	—	—	7,76?	61	7,508	56	254	64	—	—
Липецку	1.142	85	4,82?	50	7,25?	19	—	—	2,411	70
Моршанску	16 181	20	11,211	1	11,46?	22	—	—	255	71
Козлову	—	—	8,70?	4	8,61?	72	97	19	—	—
И того	32,286	12	68,757	30	77,070	51	563	92	10,705	11
Тверской губерніи, по городамъ:										
Твери	—	—	20.072	73	17,615	98	3,056	75	—	—
Вышнему Волочку	—	—	10,?7?	9	6 83?	64	3 710	6	—	—
Старицѣ	—	—	4,219	42	3,6??	11	5??	[illegible]	—	—
Кашину	—	—	6 1??	5	5 880	5	25?	[illegible]	—	—
Осташкову	—	—	3,102	86	3,787	44	—	—	2.684	58
Торжку	—	—	8,18?	19	7,911	26	277	2	—	—
Корчевѣ	—	—	1,661	20	1,536	38	124	72	—	—
Зубцову	—	—	2,517	58	2,381	15	13?	45	—	—
Ржеву	—	—	8 551	12	8,731	6	—	—	—	70
Бѣжецку	—	—	5,7??	91	5,829	5	—	—	76	41
Калязину	7,142	5	5,2??	11	5,451	34	—	—	179	82
Весьегонску	—	—	4,63?	12	3,510	7	1,126	7	—	—
Красному Холму	—	—	2,15?	[illegible]	2,155	—	—	—	—	—
Городищу (заштат.)	—	—	714	3	600	[illegible]	114	2	—	—
И того	7,14?	85	81,107	79	73,816	5	9,10?	7	2,011	6
Тобольской губерніи, по городамъ:										
Тобольску	1,528	76	11.066	69	11,001	64	—	—	837	9
Омску	16?	5	2 10?	94	1,984	95	125	14	—	—
Ишиму	1,75?	59	2,115	69	1,170	57	945	11	—	—
Петропавловску	15,725	11	4,139	43	2,307	96	1,831	46	—	—
Кургану	1,881	78	1,541	15	1,056	49	481	66	—	—
Тюкалинску	53	5	527	75	382	74	145	1	—	—
Ялуторовску	—	—	1.577	89	1,662	21	—	—	84	61
Туринску	—	—	1 092	5	1,175	[illegible]	—	—	82	63
Тарѣ	457	10	2,051	12	2,029	12	1?	7	—	—
Березову	—	—	475	50	410	85	64	65	—	—
Тюмени	—	—	6,927	95	5,227	15	1,700	9	—	—
И того	19,555	18	33,603	93	28,214	38	5,391	75	1,005	20
Томской губерніи, по городамъ:										
Томску	—	—	18,485	96	16.824	28	1,661	68	—	—
Каинску	—	—	2.051	63	2 412	07	—	—	361	31
Кузнецку	—	—	1,658	12	1,571	6	86	16	—	—
Барнаулу	—	—	2,811	12	2 537	93	273	19	—	—
Нарыму	—	—	556	26	550	1	6	25	—	—
Бійску	—	—	44?	81	510	4	—	—	60	23
Семипалатинску	—	—	3,412	17	2 84?	76	562	41	—	—
Колывани	—	—	3??	24	3?8	62	—	—	1	38
Устькаменогорску	—	—	959	26	929	42	29	84	—	—
И того	—	—	30,752	57	28,534	68	2,619	83	431	92
Тульской губерніи, по городамъ:										
Тулѣ	—	—	26,021	61	31 060	44	—	—	5,038	83
Епифани	—	—	2,815	93	3.042	4	—	—	226	11
Богородицку	7 735	59	2.00?	73	2 155	39	—	—	548	79
Новосилю	—	—	2,16?	15	2 409	[illegible]	—	—	253	30
Одоеву	1,087	24	4,740	79	4,740	79	—	—	—	—
Черни	—	—	1,2??	67	1 25?	67	—	—	—	—
Крапивнѣ	—	—	1,?62	77	1 8??	89	—	—	336	12
Бѣлеву	—	—	8,025	80	7 86?	50	157	30	—	—
Алексину	25	83	2,??1	11	2,???	1	—	—	422	1
Каширѣ	—	—	4 888	50	4,??2	74	335	24	—	—
Ефремову	—	—	6.0?1	01	6?82	1	—	—	227	21
Веневу	—	—	2,64?	05	2,64?	05	—	—	—	—
И того	9,446	46	65,318	6	71,881	48	490	3	7,053	43
Харьковской губерніи, по городамъ:										
Харькову	—	—	62,755	56	55 912	75	6,840	91	—	—
Богодухову	—	—	2,633	35	2,633	25	—	10	—	—
Ахтыркѣ	—	—	3,8?2	5	4 ???	51	—	—	1,060	1
Лебедину	—	—	4 018	95	4 09?	6	—	—	7?	63
Змѣеву	—	—	2,443	2	2,?17	7	—	—	74	25
Сумамъ	—	—	5,97?	04	3,861	26	2,118	68	—	—
Купянску	—	—	2,52?	14	2 1??	71	372	72	—	—
Старобѣльску	—	—	1,69?	4	1,???	1	—	—	233	70
Славянску	—	—	3,182	71	4,10?	5	—	—	926	84
Валкамъ	—	—	2,1??	8	2,056	7	9?	80	—	—
Волчанску	—	—	2,967	15	2,9?6	84	1?	60	—	—
Изюму	—	—	3 927	1	3,358	21	568	91	—	—
Бѣлополью	—	—	2 061	82	1,???	67	51?	14	—	—
Золочеву	—	—	1,16?	14	681	8	48?	31	—	—
Краснокутску	—	—	942	28	1,349	79	—	—	407	50
Недригайлову	—	—	1,224	38	1.503	38	—	—	27?	1
И того	—	—	103,59?	45	95,599	37	11,032	41	3 065	54
Херсонской губерніи, по городамъ:										
Херсону	—	—	17,440	84	17,542	15	—	—	201	28
Тирасполю	—	—	4,978	40	7,296	24	—	—	2,31?	8
Александріи	—	—	1,649	2	1,649	2	—	—	—	—
Овидіополю	—	—	1,71?	61	1,26?	85	450	76	—	—
Дубоссарамъ	3,561	66	1 799	79	1,571	24	225	50	—	—
Григоріополю	—	—	2 ?67	19	2.78?	14	—	—	517	61
Бобринцу	—	—	2,2?1	50	1 942	73	308	77	—	—
Бериславлю	—	—	1 8?0	17	1,80?	46	87	71	—	—
Очакову	—	—	1,416	77	1 414	28	2	49	—	—
И того	3,561	66	35,507	61	37,069	17	1,07?	24	2,8??	77
Черниговской губерніи, по городамъ:										
Чернигову	—	—	15,463	42	14 697	15	765	86	—	—
Нѣжину	5,157	84	8,610	6	6,20?	12	2,40?	93	—	—
Глухову	9,516	3	7,010	42	4,09?	76	2,915	16	—	—
Стародубу	714	28	5 62?	[illegible]	5,010	7	618	30	—	—
Новозыбкову	1,012	6	3,16?	[illegible]	3,1??	22	10	30	—	—
Козельцу	—	—	2,1??	2	1,806	88	369	40	—	—
Остру	50?	19	1,562	78	1 54?	5	20	15	—	—
Кролевцу	1 912	85	1,674	18	1 65?	5	23	10	—	—
Конотопу	—	—	2,496	64	1 16?	52	1,528	64	—	—
Новгородъ-Сѣверску	1,112	23	2,128	69	2,126	18	2	51	—	—
Сосницѣ	—	—	1,011	92	921	71	90	1	—	—
Городнѣ	—	—	1,446	48	1,446	18	—	—	—	—
Борзнѣ	—	—	1,432	97	1,238	8	194	88	—	—
Суражу	—	—	774	25	705	41	68	83	—	—
Мглину	57	14	1,546	42	1 436	80	109	62	—	—
Березнѣ	295	71	1 142	19	1,011	62	130	56	—	—
Погару	1,657	14	1,847	24	1,801	28	45	95	—	—
Коропу	416	38	1,296	70	1,28?	84	8	86	—	—
Новому-Мѣсту	78	76	269	85	268	85	1	—	—	—
И того	25,210	[illegible]	60,481	15	51,379	63	9,101	52	—	—
Эстляндской губерніи, по городамъ.										
Ревелю (изъ смѣты 1839 г.)	—	—	21,691	52	21 691	52	—	—	—	—
Балтійскому Порту	708	57	586	18	41?	71	11?	77	—	—
Вейсенштейну	1,5?4	23	502	52	501	95	—	—	15	60
Везенбергу	—	—	2,608	79	2,093	80	4	15	—	—
Гапсалю	—	—	80?	52	85?	11	—	—	3?	[illegible]
И того	2,55?	83	20,2??	23	20,262	1	11?	40	12?	[illegible]
Ярославской губерніи, по городамъ:										
Ярославлю	—	—	35 314	53	35 314	20	[illegible]	[illegible]	—	—
Ростову	—	—	20,2?9	16	20,29?	16	—	—	—	—
Рыбинску	15,609	64	15 2??	67	16.372	11	—	—	1,0?0	44
Угличу	1.815	71	7 6?1	4	9 00?	71	—	—	1 341	47
Мышкину	—	—	2,38?	1	3 629	9	—	—	1,24?	7
Мологѣ	—	—	4,016	76	4 096	5	20	17	—	—
Пошехонью	—	—	3,114	11	3 224	40	—	—	11?	[illegible]
Любиму	?9,714	28	2,0?1	11	2,622	40	—	—	601	61
Данилову	2 962	40	4.00?	17	4.003	17	—	—	—	—
Романову Борисоглѣбску	5.5?9	6	5 118	17	6,067	2	—	—	917	8
Петровску	8??	14	879	62	848	3	31	5	—	—
Норской Слободѣ	22?	—	356	25	361	61	—	—	2?	[illegible]
И того	5? 7??	2	100,50?	05	1?5,790	49	5?	66	5,32?	52
Бессарабской области, по городамъ.										
Кишиневу	41 7??	16	13 01?	77	17,511	7	—	—	601	[illegible]
Бендерамъ	21,477	94	2,647	56	2,432	85	214	70	—	—
Аккерману	8 706	79	2,261	7	4 218	54	—	—	1,9?7	27
Бѣльцамъ	61?	71	?1?	—	41?	17	99	5	—	—
Хотину	2 0??	50	1,5??	52	1,209	51	386	1	—	—
Оргѣеву	158	28	510	—	25?	[illegible]	57	11	—	—
И того	5?,???	1	21,2?0	93	25 070	8	757	36	2,?38	27
По городамъ: Батулу и Сорокѣ свѣдѣній о доходахъ и расходахъ не получено.										
Бѣлостокской области, по городамъ:										
Бѣлостоку	381	43	3 723	51	2,883	92	839	59	—	—
Дрогичину	2,086	2	896	10	72?	—	158	40	—	—
Новодвору	—	—	204	26	151	90	52	16	—	—
Оцельску	—	—	150	55	115	50	34	95	—	—
Нарову	—	—	58?	61	522	—	67	61	—	—
Явову	248	27	231	45	151	80	86	65	—	—
Бѣльску	481	31	2,5?5	19	2 839	32	—	—	234	40
Гонѣондзу	619	10	51?	11	4??	90	73	21	—	—
Корицыну	—	—	69	50	80	54	—	—	11	4
Кнышину	—	—	526	47	461	62	61	85	—	—
Кузницѣ	—	—	15?	41	12?	60	27	81	—	—
Суражу	767	—	11?	34	10?	45	14	89	—	—
Суховолю	—	—	359	09	1?9	40	90	69	—	—
Василькову	—	—	206	19	357	70	—	—	41	51
Клещелямъ	—	—	78	4	4??	55	300	69	—	—
Брянску	—	—	527	26	4??	75	58	95	—	—
Домбровѣ	—	—	119	75	10?	60	15	15	—	—
Мельнику	550	37	311	62	160	25	78	37	—	—
Соколкѣ	—	—	1,015	46	861	91	151	55	—	—
И того	5 32?	75	12,749	12	10,073	79	2,1?2	65	347	55
Грузіи, по городамъ. Тифлису, Душету, Елисаветполю, Гори, Телаву, Сигнаху	Смѣты по Грузіи не доставлено.									
Кавказской области, по городамъ:										
Ставрополю	—	—	11 556	21	12,006	32	—	—	450	61
Кизляру	—	—	4 707	75	7 209	62	—	—	2,501	82
Моздоку	—	—	2 682	41	3,54?	73	—	—	860	32
Пятигорску	1,346	18	2 39?	80	2 142	57	253	22	—	—
Георгіевску (заштат.)	—	—	2 ???	1	2 ?08	73	690	97	—	—
И того	1,346	18	24,341	16	27,209	72	944	20	3,812	76
*Якутской области *, по городу Якутску **.*	—	—	4,198	9	4,020	50	177	76	—	—
И того	—	—	4,198	9	4 020	50	177	79	—	—
Измаильскаго градоначальства, по городамъ:										
Измаилу	—	—	11 296	28	5.75?	71	5,540	57	—	—
Киліи	—	—	684	[illegible]	677	6	6	37	—	—
Рении	—	—	1,145	6	1,061	28	80	77	—	—
И того	—	—	13,12?	57	7,4?7	65	5,627	72	—	—
Керчь-Еникольскаго градоначальства, по городамъ:										
Керчь-Еникольо	8,260	—	16 9??	38	10 3??	49	6 5?3	89	—	—
Бердянску	—	—	2,7??	14	1 9?7	2	80?	12	—	—
И того	8,260		19,7??	52	12,3?1	51	7,364	1	—	—
Одесскаго градоначальства, по городу Одессѣ	199,777	72	45? 572	18	445,40?	52	11,169	16	—	—
И того	199,777	72	454,572	[illegible]	445,405	52	11,169	16	—	—
Таганрогскаго градоначальства, по городамъ:										
Таганрогу	8,667	9	20 4?1	30	33 247	68	—	—	12,796	35
Нахичевани	—	—	3,050	80	3,6??	99	—	—	64?	19
Маріуполю	13,914	73	958	64	1,1??	93	—	—	251	29
И того	22,588	82	24 410	76	38,1??	30	—	—	13,696	83
По портовымъ городамъ:										
Николаеву	—	—	24 5??	56	18,9??	31	5 689	25	—	—
Севастополю	—	—	7 80?	[illegible]	7 80?	[illegible]	—	—	—	—
И того	—	—	32,3??	51	26,765	76	5,689	25	—	—
А ВСЕГО	—	—	6.162 966	75	6.425 956	77	316,053	57	577,044	58 ***
Остаточнаго капитала	3,8??,??5	3	—	—	—	—	—	—	—	—

* За недоставленіемъ смѣты на 1840 и 1839 г. состояніе доходовъ и расходовъ извлечено изъ смѣты 1838 г.

** О состояніи доходовъ и расходовъ по прочимъ городамъ Якутской области свѣдѣній не получено.

*** Недостатки противу доходовъ пополняются въ нѣкоторыхъ городахъ остатками отъ прошлаго года, или изъ недоимокъ, особенно по неисполненнымъ еще расходамъ; а въ другихъ городахъ, и большею частію, дополняются особеннымъ сборомъ съ обывателей по раскладкѣ утвержденной начальникомъ губ.

XXIV.

Ведомость объ учрежденныхъ въ 1840 году мѣстечкахъ, ярмонкахъ и торгахъ, или базарахъ.

Въ губерніяхъ и областяхъ,	НАЗВАНІЕ МѢСТЪ.	Учреждено: ярмонокъ.	Учреждено: торговъ, или базаровъ.
Кіевской	въ городѣ Умани	2	,
Эстляндской	— — Ревелѣ	1	,
Минской	— — Вилейкѣ	2	,
Вятской	— — Нолинскѣ	1	,
Вологодской	— — Тотьмѣ	1	,
Симбирской	— — Курмышѣ	2	,
Тульской	— — Тулѣ	2	,
Оренбургской	— — Уфѣ	,	,
Рязанской	— селѣ Романовѣ	1	1
—	— — Шости	,	1
—	при селеніи Радовицахъ	2	1
Орловской	въ селеніи Сельчно	2	1
Кавказской	10-го округа новаго поселенія въ с. Привольно	2	,
Пермской	въ селеніи Кулцѣ	,	1
Подольской	— мѣстечкѣ Тульчинѣ	2	,
Оренбургской	— селеніи Артюховѣ	,	1
Воронежской	— — Семидесятскомъ	1	,
Харьковской	— — Боровенькомъ	3	,
Оренбургской	— — Мемузовой	,	1
Тамбовской	— — Уваровѣ	2	1
Новгородской	— — Судьбищахъ	1	,
Воронежской	— — Костенкахъ	1	,
Костромской	при сельцѣ Александровскомъ	,	1
Виленской	въ селеніи Погирахъ	,	1
Симбирской	— — Хрящевкѣ	1	,
—	— — Покровскомъ Головино.	1	,
—	— городѣ Бузулукѣ	,	1
—	— селеніи Метеляхъ	,	1
—	— — Александровскѣ	,	1
—	— — Гандирѣ	,	1

Въ губерніяхъ и областяхъ.	НАЗВАНІЕ МѢСТЪ.	Учреждено: ярмонокъ.	Учреждено: торговъ или базаровъ.
Симбирской	въ селеніи Сейтяковой.	.	1
Тамбовской	— — Ржаксѣ	1	1
Нижегородской	— — Спасскомъ	1	.
Вологодской	— — Шуйскомъ городкѣ.	2	1
Тверской	— погостѣ Бараньихъ горахъ.	.	1
Пермской	— селеніи Брадоколматекомъ.	.	1
Черниговской	— — Гордѣевкѣ	1	.
Подольской	— мѣстечкѣ Пиковѣ	9	.
Тверской	— селеніи Васьянскомъ.	.	1
—	— — Селиндаевѣ	2	1
Кіевской	— мѣстечкѣ Смѣлой	2	.
Вологодской	при погостѣ Вознесенскомъ.	2	.
—	— пристани Подошновской.	5	1
—	— погостѣ Энанскомъ	1	1
—	— — Шальскомъ-Никольскомъ	.	1
—	— — Шальскомъ-Троицкомъ	1	1
—	въ деревнѣ Дорофьеевой	1	1
Калужской	— селеніи Сиренѣ	2	.
—	— — Анисовѣ	1	.
Костромской	— — Подольскомъ	5	.
	И того	66	26

Вѣдомость о переименованныхъ въ 1840 году селеніяхъ въ мѣстечки и объ учрежденныхъ въ нихъ торгахъ и ярмонкахъ.

Въ губерніяхъ и областяхъ.	НАЗВАНІЕ СЕЛЕНІЙ.	Учреждено: ярмонокъ.	Учреждено: торговъ, или базаровъ.
Кіевской	Селеніе Жашковъ	.	.
Бессарабской	— Чимишля	2	1
Екатеринославс.	— Единовка	.	.
Таврической	— Коховка	.	.
Екатеринославс.	— Шабельскъ	.	.
Херсонской	— Сидневка	.	.
—	— Кантакузовка	.	.
—	— Мѣловое	2	1
—	— Софіевка	.	.
	И того мѣстечекъ 9	4	2

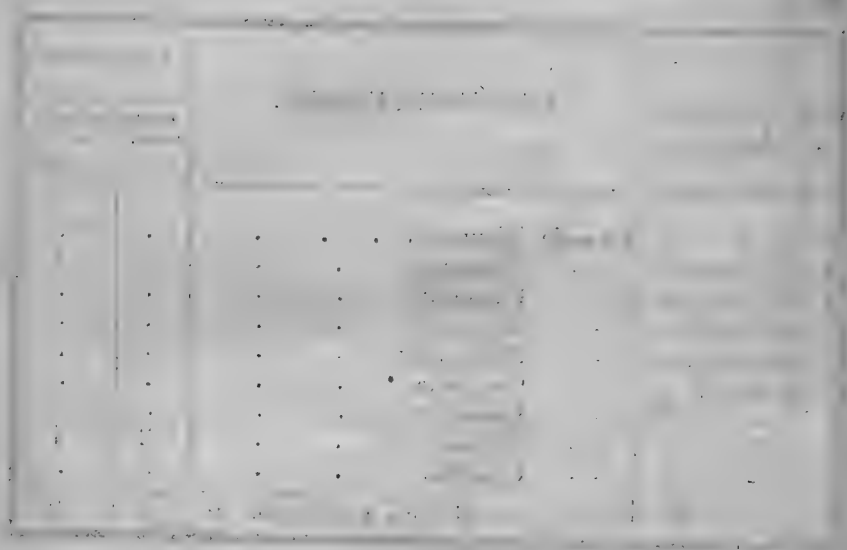

ТАБЕЛЬ

О СОСТОЯНІИ КАПИТАЛОВЪ ПРИКАЗОВЪ ОБЩЕСТВЕННАГО ПРИЗРѢНІЯ, ЗА 1840 ГОДЪ.

НАИМЕНОВАНІЕ ПРИКАЗОВЪ.	Вообще капиталовъ къ 1840 году было.		Къ тому въ 1840 году поступило: въ приходъ.		въ расходъ.		За тѣмъ къ 1841 году капиталовъ состоитъ.		Собственно по капиталу 1-го разряда въ 1840 году поступило доходовъ.		Изъ нихъ употреблено на содержаніе богоугодныхъ заведеній, въ пособіе и проч.		За тѣмъ осталось въ прибыль и присовокуплено въ составъ собственнаго капитала.		Передержано расходовъ сверхъ доходовъ.		Богоугодныхъ заведеній въ губерніяхъ и уѣздныхъ городахъ.	Въ нихъ въ 1840 году: призрѣно.	выбыло.	умерло.	осталось къ 1841 году.
	Рубли.	К.	Рубли.	К.	Рубли.	К.	Рубли.	К.	Рубли.	К.	Рубли.	К.	Рубли.	К.	Рубли.	К.					
1. Архангельскій	185,977	67 6/7	39,660	27 3/7	79,394	11 5/7	1[illegible],043	83 5/7	12,812	15 4/7	10,419	70	2,392	45 4/7	.	.	15	859	551	66	242
2. Астраханскій	592,046	47 5/7	130,745	66 2/7	90,030	18	632,753	96 1/7	58,633	71 6/7	43,011	60 4/7	15,622	11 1/7	.	.	9	781	532	83	166
3. Бессарабскій	208,410	62 6/7	53,929	59 3/7	61,993	77 6/7	200,346	44 4/7	21,766	5 2/7	14,526	36 2/7	7,239	69	.	.	4	1,255	1,000	127	128
4. Бѣлостокскій	269,474	75 3/7	50,616	3 6/7	52,289	81 5/7	281,800	97 6/7	21,233	20	13,826	27 1/7	5,406	92 6/7	.	.	3	550	444	23	83
5. Виленскій	1.198,019	88 3/7	323,980	25	218,103	75 4/7	1.303,896	37 6/7	88,709	73 5/7	61,787	18 2/7	26,922	55 5/7	.	.	44	9,018	7,290	632	1,096
6. Витебскій	278,193	13 5/7	117,298	20 2/7	92,783	95 2/7	302,707	38 1/7	18,356	21 6/7	14,345	29 6/7	4,010	92 1/7	.	.	15	1,434	1,057	115	262
7. Владимірскій	381,369	47 4/7	287,480	86 1/7	63,405	56 1/7	605,444	77 3/7	30,801	67 1/7	27,844	98 1/7	2,956	68 5/7	.	.	22	2,776	2,108	221	447
8. Вологодскій	377,525	28 2/7	71,501	11 2/7	56,883	36	392,143	4 4/7	29,205	21 6/7	22,504	72	6,700	49 6/7	.	.	20	1,613	1,155	130	330
9. Волынскій	847,499	86	300,785	35 5/7	231,759	89	916,525	32 4/7	72,613	34	44,204	69	28,408	65	.	.	14	3,745	2,962	391	392
10. Воронежскій	506,671	11	162,841	81 6/7	194,465	56 2/7	475,049	36	41,528	22 2/7	31,249	49 3/7	10,078	73 1/7	.	.	18	2,896	2,131	301	464
11. Войска Донскаго	Приказъ общественнаго призрѣнія Войска Донскаго, на основаніи ВЫСОЧАЙШАГО указа 20-го Іюля 1840 года, поступилъ въ военное вѣдомство, по Департаменту Военныхъ Поселеній.																				
12. Вятскій	476,563	42 4/7	109,639	11 6/7	83,583	45 6/7	502,619	68 5/7	30,882	11 1/7	28,167	13	2,714	98 2/7	.	.	16	2,250	1,818	130	282
13. Гродненскій	578,957	35	193,904	28	158,849	11 6/7	614,012	51 1/7	51,638	3 3/7	51,177	31 1/7	460	72 3/7	.	.	9	2,069	1,761	100	208
14. Грузинскій	256,459	02 6/7	65,179	74 5/7	57,945	72	263,693	85	21,876	85	25,244	14	.	.	5,367	29	1	436	317	83	36
15. Екатеринославскій	1.292,472	84	298,639	52 1/7	166,205	38 4/7	1.424,906	77 4/7	50,613	85 3/7	27,405	42 3/7	23,208	43	.	.	10	2,579	2,023	273	283
16. Енисейскій	64,294	79 3/7	20,837	91 1/7	11,174	96 6/7	73,957	73 6/7	10,402	39 4/7	10,338	79 2/7	63	60 2/7	.	.	7	544	372	80	92
17. Иркутскій	313,690	37 1/7	90,436	29 2/7	92,407	81 6/7	311,718	85	53,591	39	59,044	8 6/7	.	.	5,452	49 6/7	14	2,417	1,625	367	425
18. Кавказскій	264,233	94 3/7	67,513	73 2/7	39,291	38 6/7	292,456	29	14,137	5	11,980	86 1/7	2,228	18 6/7	.	.	3	190	121	12	57
19. Казанскій	1.247,306	47 4/7	347,979	69 2/7	282,450	44	1.312,835	73 2/7	73,197	80 6/7	67,996	61 1/7	5,201	19 5/7	.	.	18	2,906	2,116	370	420
20. Калужскій	890,514	74 1/7	229,629	1 4/7	277,421	84 2/7	842,721	91 6/7	61,488	12 6/7	75,313	76 2/7	.	.	13,825	63 5/7	20	3,612	2,583	344	685
21. Кіевскій	2.659,065	75	452,391	4 6/7	420,864	41 6/7	2.690,592	38 1/7	145,085	6 3/7	57,788	29 4/7	87,296	76 6/7	.	.	17	6,450	5,193	356	901
22. Костромскій	844,390	53 4/7	233,115	55 3/7	179,831	78 2/7	897,674	30 2/7	52,328	78 2/7	46,364	38	5,964	40 2/7	.	.	15	1,224	969	108	147
23. Курляндскій	51,161	61 3/7	34,953	81 3/7	32,557	92 6/7	53,257	50 6/7	25,344	38	25,342	9 2/7	2	28 5/7	.	.	10	5,127	2,453	162	312
24. Курскій	844,557	68	253,095	11	177,041	30	900,611	29	52,792	69	57,028	50	.	.	4,235	81	19	3,837	3,084	287	466
25. Лифляндскій	169,692	2 2/7	40,264	89 3/7	40,825	7 5/7	169,131	84 6/7	21,041	8	18,562	6 6/7	2,479	1 1/7	.	.	22	2,607	1,836	136	635
26. Минскій	685,583	84 5/7	313,355	6 3/7	174,394	43 2/7	822,524	48	56,706	77 3/7	44,726	47	11,980	30 3/7	.	.	10	1,985	1,499	165	321
27. Могилевскій	1.104,388	22 1/7	280,525	23 2/7	156,617	36 5/7	1.228,496	9 1/7	60,988	4 2/7	55,724	[illegible]	5,264	[illegible]	.	.	21	[illegible]	1,258	169	369
28. Московскій	2.667,582	92	936,951	71 6/7	980,427	36 2/7	2.624,107	26 6/7	163,222	25 2/7	129,046	28 4/7	34,175	96 5/7	.	.	12	1,398	1,119	184	95
29. Нижегородскій	845,369	56 2/7	219,089	39	189,111	2 4/7	875,347	93	51,205	30 5/7	50,441	43 5/7	763	90 6/7	.	.	17	4,443	3,481	500	462
30. Новгородскій	383,530	54 6/7	74,011	65 1/7	69,167	65 6/7	388,374	54 1/7	16,715	98 1/7	14,033	59 4/7	2,682	38 4/7	.	.	18	1,547	1,016	213	318
31. Одесскій	550,828	29 4/7	242,247	73 2/7	182,388	51 6/7	610,687	51 5/7	130,645	86	96,856	93 4/7	33,788	92 3/7	.	.	3	5,989	4,608	614	767
32. Олонецкій	55,602	50 3/7	23,770	74 6/7	21,544	74 5/7	57,828	50 6/7	4,662	54 5/7	5,434	90 3/7	.	.	772	35 6/7	10	792	601	50	141
33. Оренбургскій	611,665	43 3/7	125,206	95 5/7	85,222	12 3/7	651,650	26 1/2	25,445	9 5/7	18,512	17 3/7	6,932	92 3/7	.	.	13	1,486	1,126	100	260
34. Орловскій	999,461	96	244,528	34 1/7	153,235	45 6/7	1.090,754	84 5/7	64,874	77	55,254	65	9,620	12	.	.	16	3,505	2,665	321	519
35. Пензенскій	875,339	16 4/7	200,486	79	157,849	88 5/7	915,976	6 2/7	58,436	27	58,055	73 5/7	380	53 2/7	.	.	15	1,715	1,407	125	183
36. Пермскій	273,069	21 1/7	59,358	83 3/7	50,936	39 1/7	281,491	65 5/7	21,075	55 1/7	15,171	14 6/7	5,904	40 5/7	.	.	20	1,671	1,166	141	364
37. Подольскій	773,437	39	185,311	17 5/7	145,449	88 5/7	817,298	67 6/7	44,222	81 6/7	36,059	85 6/7	8,162	95 5/7	.	.	14	2,119	1,624	149	346
38. Полтавскій	1.645,032	6	571,443	38	444,426	87 6/7	1.772,048	56 1/7	109,265	17 2/7	110,446	45 3/7	.	.	1,181	28	31	6,679	5,045	625	1,009
39. Псковскій	313,620	86 6/7	87,055	59	69,449	88 5/7	331,226	57	35,866	97 6/7	34,381	3	1,475	94 3/7	.	.	17	4,089	3,302	295	492
40. Рязанскій	931,310	18 5/7	208,189	54 5/7	202,196	13 4/7	937,303	59 2/7	40,750	96 1/7	60,873	16 6/7	.	.	20,142	20 3/7	18	2,320	1,724	209	387
41. С. Петербургскій	2.655,627	2 2/7	843,780	84 5/7	673,989	64 1/7	2.825,418	22 6/7	312,482	83	246,687	7 5/7	65,795	75 3/7	.	.	5	856	686	88	84
42. Саратовскій	1.204,447	81 3/7	316,732	59 4/7	255,308	78 2/7	1.265,871	62 2/7	66,602	69	94,859	6/7	.	.	28,256	31 5/7	16	3,450	2,783	178	489
43. Симбирскій	1.217,951	5 4/7	276,505	61 6/7	219,577	76 6/7	1.274,878	91 1/7	80,626	73 3/7	72,120	73 5/7	8,506	.	.	.	15	5,553	4,401	654	498
44. Смоленскій	610,621	39 5/7	260,710	92 6/7	187,416	87 2/7	683,915	44 5/7	58,552	82 2/7	58,072	80 5/7	480	2 2/7	.	.	21	2,189	1,598	194	597
45. Таврическій	392,523	81	80,192	39	84,472	2	388,244	18	33,740	34	33,839	35	.	.	99	1	7	1,518	992	111	215
46. Таганрогскій	295,024	57 6/7	130,728	9 4/7	57,787	23 4/7	367,965	43 6/7	25,277	18 5/7	15,997	73 6/7	9,279	45 1/7	.	.	2	403	206	94	103
47. Тамбовскій	1.475,593	2 6/7	488,592	44 6/7	278,602	66 3/7	1.685,582	81 1/7	61,141	50 2/7	108,628	42 4/7	.	.	47,486	91 5/7	19	2,563	1,750	185	628
48. Тверскій	440,149	35 2/7	117,211	90 3/7	99,678	69 2/7	457,682	56 1/7	34,717	53 6/7	32,125	92 5/7	2,591	61 3/7	.	.	29	4,416	2,865	868	683
49. Тобольскій	219,629	30 1/7	32,104	15 4/7	22,376	11 2/7	229,357	34 2/7	13,585	1 3/7	7,828	46 1/7	5,756	55 1/7	.	.	13	1,153	833	107	213
50. Томскій	138,865	86 1/7	51,449	20 2/7	23,941	22 2/7	166,373	84	34,214	22 1/7	18,019	52 6/7	16,194	69 4/7	.	.	6	1,348	958	172	218
51. Тульскій	990,834	10 6/7	200,741	40	393,718	31 6/7	797,857	19	51,967	47 3/7	53,381	87 6/7	.	.	1,414	40 3/7	17	4,359	2,844	685	830
52. Харьковскій	1.216,759	53 6/7	489,827	79 4/7	374,319	4 2/7	1.332,268	28 6/7	69,092	20 2/7	55,423	31 3/7	13,668	89	.	.	18	3,691	2,804	381	506
53. Херсонскій	971,171	45	208,990	48 6/7	167,336	91 6/7	1.012,825	2	66,535	42 4/7	52,188	52 6/7	14,345	90	.	.	5	1,040	639	92	309
54. Черниговскій	1.871,030	72 6/7	417,614	2 4/7	290,035	13 5/7	1.998,609	61 6/7	107,461	47 3/7	86,419	97 6/7	21,041	50	.	.	21	4,734	3,873	362	499
55. Эзельскій крестьянскій банкъ	35,473	85 1/7	5,535	11 1/7	4,299	80 6/7	36,709	15 6/7	5,388	67 5/7	4,299	80 6/7	1,088	86 1/7	.	.	.	.	.	.	.
56. Эстляндскій	79,305	2 1/7	23,264	63 6/7	22,232	9 2/7	80,337	56 6/7	14,098	82	14,098	55 5/7	.	26 1/7	.	.	11	1,340	892	109	339
57. Ярославскій	1.649,324	99 2/7	316,827	23 6/7	288,071	61	1.678,080	62 1/7	32,683	81 1/7	38,582	11 1/7	.	.	5,898	30 2/7	23	3,426	2,068	526	832
58. Ярославскій домъ призрѣнія ближняго	599,326	97 2/7	108,271	88 1/7	109,266	96 2/7	598,331	88 6/7	11,922	42 4/7	15,086	97 6/7	.	.	3,164	55 1/7	2	274	48	7	219
ИТОГО	34.576,431	71 1/7	12.116,712	23 6/7	9.774,615	49 5/7	45.918,528	45 1/7	3.024,023	98 1/7	2.640,079	82 4/7	519,240 а исключая передержку въ остаткѣ отъ доходовъ 383,944 р. 13 4/7 к.	73 6/7	135,296	57 6/7	782	142,777	107,160	13,570	22,047

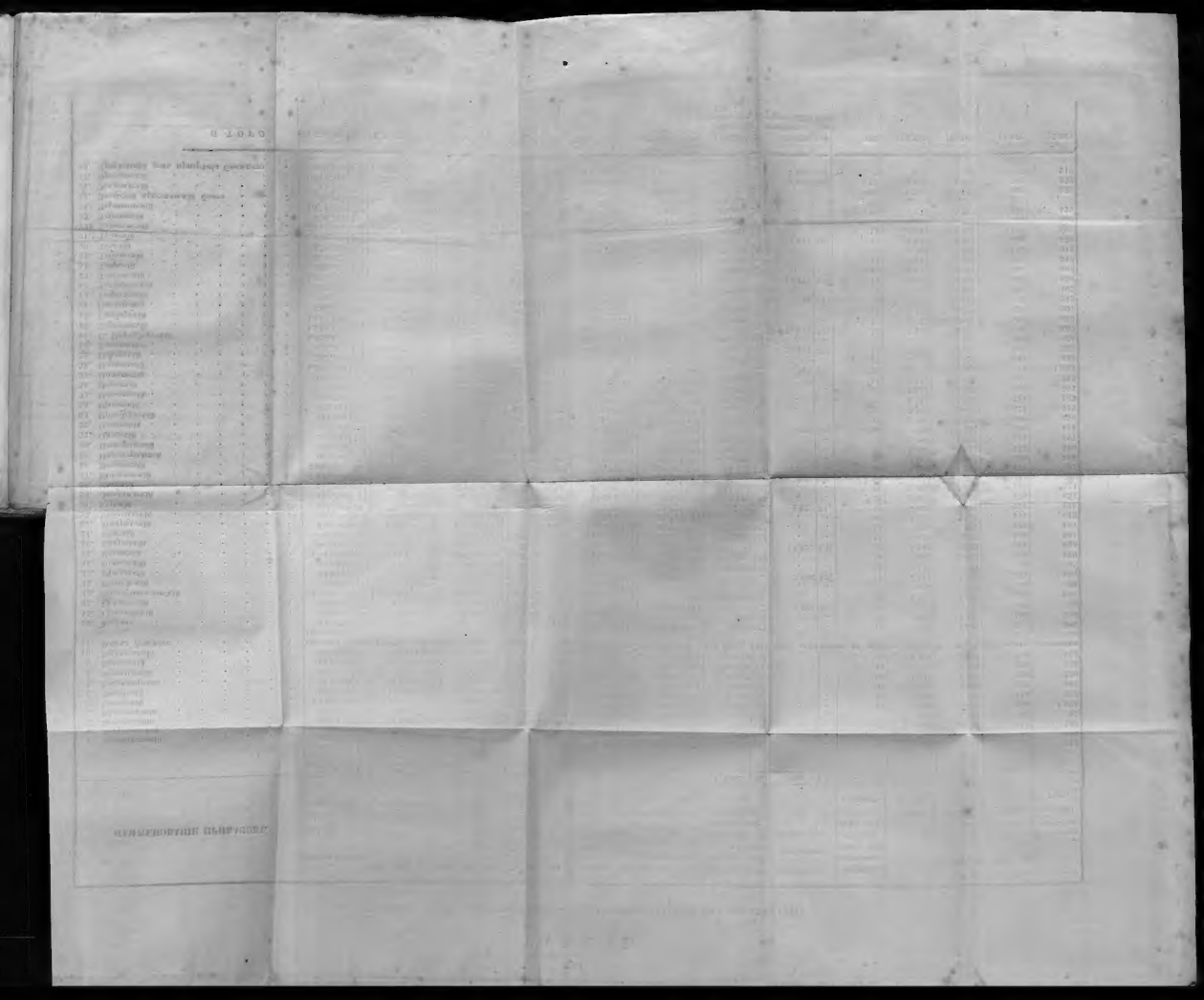

XXVI.

ВѢДОМОСТЬ

ОБЪ УЧИЛИЩАХЪ ДѢТЕЙ КАНЦЕЛЯРСКИХЪ СЛУЖИТЕЛЕЙ, СОДЕРЖИМЫХЪ ОТЪ КАЗНЫ И ПРИКАЗОВЪ ОБЩЕСТВЕННАГО ПРИЗРѢНІЯ.

ГДѢ УЧРЕЖДЕНЫ УЧИЛИЩА.	Штатное число воспитанниковъ.
1. Въ С. Петербургѣ, при Введенскомъ уѣздномъ училищѣ	40
2. — Москвѣ, при сиротскомъ домѣ .	30
3. — Петрозаводскѣ, при Олонецкой гимназіи	30
4. — Архангельскѣ	25
5. — Астрахани	40
6. — Вяткѣ	30
7. — Воронежѣ	60
8. — Иркутскѣ	25
9. — Костромѣ	50
10. — Кишиневѣ	20
11. — Нижнемъ Новгородѣ	60
12. — Орлѣ	60
13. — Перми	55
14. — Рязани	35
15. — Смоленскѣ	50
16. — Херсонѣ	50

Примѣч. Кромѣ показаннаго здѣсь штатнаго числа воспитанниковъ, въ нѣкоторыхъ училищахъ содержатся также сверхштатные воспитанники и пансіонеры, по мѣрѣ мѣстныхъ способовъ и удобства помѣщенія.

ВЕДОМОСТЬ

объ умершихъ дѣтяхъ изъ воспитательныхъ служительницъ, содержащихся отъ казны и питающихся общественнымъ иждивеніемъ.

Гдѣ умерли дѣти.	Штатное число воспитанниковъ.
1. Въ С. Петербургѣ, при Воскресенской улицѣ	40
2. — Москвѣ, при Сиротскомъ домѣ .	30
3. — Петрозаводскѣ при Олонецкой типографіи	50
4. — Архангелскѣ	25
5. — Астрахани	40
6. — Вяткѣ	30
7. — Воронежѣ	60
8. — Иркутскѣ	25
9. — Костромѣ	30
10. — Нижнемъ	20
11. — Нижнемъ Новгородѣ	60
12. — Орлѣ	60
13. — Пермм	35
14. — Рязани	35
15. — Смоленскѣ	50
16. — Херсонѣ	50

Примѣч. Время появленія здѣсь штатнаго числа воспитанниковъ, въ нѣкоторыхъ губерніяхъ содержится также сверхштатныхъ воспитанниковъ и пансіонеровъ, по мѣрѣ нѣкоторыхъ способовъ и удобства помѣщенія.